(明治卅九年十月廿四日第三種郵便物認可)(大同元年七月二十六日第三種郵便物認可)

盛京時報

晚刊

十一月十六日發行

南海門戶盡失

日軍在北海登陸成功後 復在欽州灣登陸

繼續猛攻已抵北岸西側地區

【欽州灣北岸十六日電】華南派遣軍報道部十六日正午發表＝日本華南派遣軍精銳部隊、於昨日(十五日)拂曉、冒衝不良天氣、在欽州灣西岸地點敢行敵前登陸、陸續猛烈進攻、至正午許、早已驀進至欽州灣北岸西側地區、又其後援部隊、繼續衝破狂濤怒浪、今晨來陸續在欽州灣沿岸登陸、

北海登陸後分兩路進攻

【香港十六日電】據香港外人側接到廣州灣之消息云、日軍昨今冒惡天候敢行登陸、乃夢想不到之舉、中國沿岸防備隊、當日軍在北海附迎登陸、皆在夢中、日軍幾未遇抵抗、分二路進攻、一軍向北海、一軍〇〇又據另一消息云、迄至現在、中國軍殆未抵抗、日軍十五日晚抵北海、十六日晨可達〇〇、廣州灣法國當局、已增加境界警備兵、備爲中國領戰火波及之虞、」

登陸部隊進佔〇〇縣城

【東京十六日電】昨十五日午前八時、在東京灣北岸北海附近上陸之精銳原田、田村、納見諸部隊、豚然擊滅其附近約四〇之敵、更開始進擊、繼續於雨後前進復前進、遂於是夜七時、佔領〇〇縣城猶不追少息、斷續向〇〇前進中、」

敵前堂堂上陸之北海港

於急風暴雨中登陸成功 奇襲敗敵猛進中

【〇〇艦上十五日電】屬目於尚未知日軍威武之華南西南隅、隔安南僅廿餘里之東京灣、十五日午前五時、于渾黑之曉暗中、衝破怒浪進擊、突然敢行出于敵方音表之奇襲上陸、日本華南派遣軍之一部精銳部隊、浴於急風暴雨中、逐次擴大戰果、繼續果取猛擊、同時敵主力新編第十九師、因日軍奇襲作戰、早已達極度混亂、而向北方潰走、欽廉道中部及西部之要衝〇〇及〇〇攻略、早已迫于眉睫、繼于十六日午前九時、日軍艦船團第二線部隊接協力命令、冒衝未息之烈風、開始陸續上陸、日軍之威武、壓於華南之天地、壯烈無比將兵之意氣軒昂、有衝天之概、

【廣東十六日電】自〇〇東南端〇〇港開始行動之日軍大隊船、冒南中國海之風雨怒濤堂堂行進、十五日晨、突在東京灣北岸之〇〇現其威容、午前五時決死之勇士〇〇名、分乘舟艇、破怒濤、敢行敵前登陸、第一線部隊立即進攻、驅散所有敵軍、向華南抗日牙城之〇〇猛進中、

【又電】日陸海軍之精銳、十五日未明、突在南中國海東京灣要衝之北海地方、於敵前果敢登陸、是日前夜來之風雨、益加激烈、滿載先發隊之汽艇、在離母船時、風速十五米、最後達十八米、輕小之汽艇、在海中飄搖如葉、日軍沈毅冷靜之勇士、悠然處之、殆以安然登陸成功、於茲邁進覆滅殘餘之華南抗日根據地工作、

長江下游治安恢復

大部住民得安居敗殘兵匪肅清中

藤田指揮官見記者團談

【上海十六日電】藤田上海方面陸軍指揮官、十五日午后三時、於指揮官邸會見在上海日本人記者團、關於租界及上海外週之治安肅清等等、披瀝其不動之所信、談話如左、（前略）揚子江下流方面堪稱爲華中政治經濟軍事上最重要之建設中樞、其治安之確立、最爲急務、此方面之治安、已見恢復、大部分住民安居樂業、但外圍及內部尚有抗日容共之敗殘部隊時相蠢動、攪亂治安、及民生、故須舉全力肅清此等兵匪、確立治安、爲將成立之新中央政權打下確固之根基並寄與諸建設工作之推進、上海租界雖漸見明朗化、但依然潛在重慶政府側之機關、亦治安維持上軍方所覺遺憾者對此自然不容忽視、（下略）

駐華英大使返滬

【上海十五日電】駐華英國大使、以訪問重慶事畢、十五日下午乘輪取道香港返抵上海、

渝府配兵陝甘壓迫共黨

國共交惡深刻化

【香港十五日電】據重慶來電云、爲應付以陝西、甘肅、寧夏爲中心各邊境地區共產軍之移動集結、重慶側之軍事行動、直河南、陝西、甘肅及四川、大規模且廣範圍進行、更配置中央系部隊、頗爲積極活潑、一方與此併行、國民黨側各機關及共產黨員之不合法行爲之取締壓迫益加嚴峻、重慶之警備司令劉峙、在六中全會前、大搜查中國共產黨秘密機關二處、押收關於顛覆重慶政府陰謀之文書多數、檢舉十數名共產黨員、並對共產黨宣佈、」

民黨元老要求討伐共產軍

【香港十五日電】據重慶來電、雲南省主席龍雲之中國共產黨誹謗通電、由湖南省主席薛岳及廣東省主席李漢魂並其他地方有力者強硬要求欲即時彈壓一掃共產黨之通電、一齊到達六中全會中、而載天仇居正陳果夫等國民黨元老派要求對共產第八路軍之不顧軍事委員會命令由山西戰線漸次往北部戰線擅自撤退者、欲當即以有力軍隊之力予以討伐、且下開催中之六中全會、將共產黨之反感橫溢、精通於事情之觀察者、皆相信國共關係之重大危機、現已到達絕頂矣、

蘇芬會談決裂 蘇政府避免宣佈

【赫爾辛基十五日電】因蘇芬會談決裂、芬蘭代表一行、已由莫斯科起程返國、而蘇聯政府對此、則極力避免宣佈、

國府向美訂購爆炸機二十五架

【紐約十五日電】空軍之再建、現在復呈活躍氣象之中國國民政府、今向美國飛行航空機工業會社訂購爆炸機廿五架、分部分品、乃其他膠合材等、總額似爲百萬噸、

南寧戒嚴

撤退市民及行政機關

【香港十五日電】據桂林來電云、因奉重慶國防最高會議之命令西南行營、於十五日午後開緊急軍事會議、對於日本軍在北海附近上陸、協議對策之結果、行營參謀長林蔚、當即在南寧佈告戒嚴命、對市民命令立即退出、同時對南寧、龍州、柳州三地區市民自衛團、已佈告總動員、又除軍事機關外、命所有之政府機關、均由南寧全部向武鳴方面撤退、

冒險惡困苦終得登陸

爲近代戰史所罕見

日大本營陸軍部發表當局談

【東京十六日電】大本營陸軍部、關於北海附近上陸作戰、十六日發表當局談如左、

北海附近上陸作戰、因天氣不良、遭遇非常困難、若言二十米之風速、乃可以據動大樹之狂風、可以想見、日軍在海岸所受風濤之困苦矣、然此天氣、並非突然而來者、乃自數日前已顯示險惡之勢、而日軍竟敢突破其險惡、努力於困難之上陸作戰、試觀電報所稱、因波浪險惡、上陸所用之舟艇、舟腹之半以上、現於空中、闇夜裡超武裝之將兵、自運送船登繩梯移乘於舟艇、其動作如何危險困難、可想而知、且移乘於舟艇後、渡長距離之海上、突破難處而敢行壯烈之敵前上陸、對水際之敵、經過熾烈之戰鬥後、遂將敵擊退、此荒天之上陸作戰、近代戰史上無有其比者、上陸部隊之幸苦、固不待言、所幸並未發生些許事故、按預定節節進行登陸作業、對我陸軍登陸作戰部隊及與此協力海軍陸戰隊之努力、惟有感激、上陸作戰部隊、視險始夷、於任務之下、超脫生死而相援相勵、陸海渾然一體、按預定之作戰計畫、逐次赫赫之戰果、乃皇軍善之所所得、於是日本無敵上陸作戰之成果、愈可輝耀於世界戰史矣、

第一步、陸軍〇〇部隊、〇〇部隊、及勇猛之〇〇部隊、刻不稍綏、向〇〇方而猛進中、

【〇〇陸上十五日電】此次華南最南端北海附近之奇襲作戰、實爲可感之陸海軍協力結果、自〇〇島南端〇〇港蜿艇相繼之大船隊、命令一下、齊趨戰線、晨來天氣逐次險惡、波浪次第高湧、至當晚又起急激之暴風、冷雨霏霏、夜霧漫瀰、滿載勇士之船隊、於南中國海面默默前進、十五日未明、於作戰地點投錨、天氣仍未快晴、其間海上緣艦之辛苦、實難言喻、於是海陸協力之成果、一絲不亂、於指導命令下大船隊得按初期作戰目的之方向、所向無敵、在此天氣下、從事出人意外之決死的大決戰、展開崇高嚴肅已極之歷史的風景、

德國所擊沈船舶超過二萬六千噸

【伯林十五日電】德國軍司令部發表德國潛水艦、最近擊沈之船舶、合計二萬六千噸以上、另又拿捕汽船一隻、又據英海軍省十四日發表云、驅逐艦一隻、因觸德國機雷沈沒、此外英國貨物船馬時拉號（八〇〇三噸）亦因觸機雷而告沈沒、

重慶側大動搖

蔣命蔡張急向欽廉增援

【廣東十六日電】據此間接到中國方面消息云、接到日軍奇襲登陸急報之蔣介石、極其驚愕、即時嚴命第四戰區司令長官張發奎及第十六集團軍總司令蔡廷鍇等、向欽廉地方急派增援軍、因此重慶軍政各機關、大爲動搖、又接到蔣介石此種嚴命之該地防衛責任者蔡廷鍇、嚴命麾下四十六軍（第百七十五、百七十新編十九各師）及第卅一軍（百八十八百卅一、百卅五各師）作焦土抗戰、及副總司令蔡廷鍇以下幹部、發出嚴重之防衛命令、特以雷州半島北方北海方面駐防之軍隊冷靜、且其防備不充分、嚴命蔡廷鍇負責、直接防備、該地駐防軍、爲廣西第百五十七師、及莫樹杰遊擊隊、鄧世增廣西學生軍張君嵩遊擊隊等、

【香港十五日電】據重慶來電云、蔣介石接到日軍忽在北海附近登陸之消息後、即於十五日中午召集緊急軍事會議、有種種協議、結果、飭令西南行營、轉向廣東省西部防衛責任者第十六集團軍總司令夏威云、

於登陸後發表 告中國軍民書

【廣東十六日電】日軍由北海西方登陸後、即時以大日本軍司令官之名、發表『告民衆及中國將士書』、使廣西省軍民、速察世界大勢、悟抗戰之無益、與日軍提携、協力建設新中國、日方不以中國民衆爲敵、凡與日軍提携者、不問軍民、均加保護、懷敵意反抗者斷然不容而與以徹底的膺懲云、

日大本營發表 設水上飛行基地

【東京十五日電】大本營海軍報道部公表（十一月十五日午後六時）我海軍陸戰隊、今晨繼陸軍部隊之後、登陸掃蕩附近之敗殘兵、當即將水上飛行基地設立竣事、我水上飛行機、以該地作爲根據而冒風雨勇敢與陸上作戰部隊之戰鬪直接協力、

晚刊一大張半

西部戰線無大戰

【柏林十五日電】德國軍司令部發表、西部戰綫、除砲兵部隊有局部的活躍外、無有任何可特書之戰鬪、

效能根治婦人病的聖劑惟有本藥絕無他品

選擇良藥乃全快的祕訣

膣球煎用藥絕非根治藥

最高級的婦人良藥

輕便自療喜獲痊癒

無嗣勿憂

藥價

二週期 八角

三週期 一元一角

五週期 一元八角

十週期 三元五角

大阪市東區南久寶寺町堺筋

本鋪 宮內善進堂

振替 大阪五七番

支店 東京一小倉

本藥主効

子宮內膜炎 子宮實質炎 月經不順 子宮出血 陰部搔痒 陰臭 子宮糜爛

子宮痙攣 腹肌痠痛 產後疼痛 陰部加答兒 子宮下垂 子宮彎曲 發育不全

行房不感 白帶不止 月經整順 夫婦圓滿 生育有望 身體健康

名不虛傳

各埠藥房皆有出售

免費奉贈

明信片一張、爲便大家實地體驗、承索即寄試藥。請在明信片或信函註明『盛京時報』而向大阪美神丸本舖、寄索、即奉送其他美神丸物品、當重的樣本一等、其他種種貴重物品一份、每星期定名額、先到先得、是幸。

獲痊者最多之婦科靈藥

美神丸

農業開發第四年度 確立增產對策
謀食用作物增產利用化學肥料

【新京專電】伴隨食料問題之重大化、農業滿洲之地位、傾加重要性、滿洲國鑒於累次於東京舉行之日滿華食糧協議會之結果、如前報所載、於農業開發五年計畫第四年度、擴大計畫、修正質量、並呈一大飛、政府當樹立該農產物增產對策、本確立食料持久策之立場、置重點於食用作物增產、並爲謀收獲量之增加、使用化學肥料之二大方針、爲謀增產、決定變更耕作物、廢除略奪農法之大方針、目下協議具体策、中其大綱如左、

▲食用作物

一、米穀

謀耕地面積之增加、固不待論、依臨時增產之新計畫、爲謀收獲量之增加、使用化學肥料、於硫安對滿分配四萬五千噸中、二萬餘噸以南滿水田爲中心配給之、確保二成乃至三成之程度、

一、小麥、

考慮充危險作物之地位、以增產三四成程度爲目標、其手段爲期種子大消毒驅除病虫害之萬全、謀擴充種子配給協會、

一、高粱、包米、粟、

謀增加耕地面積、以增加一成爲目標、謀確保對日華資料代用糞用之原料、考慮對歐情勢激變及其他、留從來之計畫限度、謀消極的增產、

▲特用作物

一、洋麻、

爲確保原料養源、謀大增產對此考慮買入價格之提高等、

一、煙草、柞蠶、及其他、

確立增產五年計畫之目標、爲確保企圖計畫成功、整備擴充種子配給協會、期種子之選別、配給於萬全、並斷行整備公主嶺試驗場等各地試驗場、爲確保其他實驗農村公益制度等之改善整備、特編成預算云

總服股制度 開幹事會

【新京專電】政府曩設置以張國務總理爲委員長之人民總服役制度審議委員會、曾於上月二十八日、由總務、兵役、公役之三分科會、開第一回審議委員會幹事會、茲於十五日開各分科會、以國防強化爲目標而邁進、而十五日之第一回總務分科會、由午後一時、在國務院第一會議室開會、由主查植田警務司長、副主查岩澤治安部警務科長、新關司法部參事官外、幹事二十名出席、關于戶口調查、民籍制度、作種種審議矣、

職能登錄繼續實施

奉天市當局、關於政府公佈之職能登錄、爲期使國民精神總動員、而完成國家百年大計並早日達成目的起見、定於本月二十一日、關於齒科醫師等、登錄終止、嗣後每月中繼續實施登錄、以期使人民徹底瞭解其趣旨、及強化防衛精神云、

防疫令解除

【新京專電】民生部防疫科、最近以上海、青品、天津方面虎疫（霍亂）完全終熄、於十五日解除防疫令、廢止上海路入國者之停船檢疫、並中止陸路入國者預防注射証明携行之檢查、一云、

於平原等六地方 設商工公會

【新京專電】按照商工公會法施行規則第五條之規定、左記六處之商工公會、認可日期、名稱、地區事務所所在地並役員、十六日由經濟部佈告云、

平泉、開魯、經棚、通河、博克圖、湯原、

於制定親族繼承法之前 先設置調查機關
自明年起調查滿漢兩系

【新京專電】司法部曾設置民事法典審議委員會、以適應新興滿洲國之國情、而着手制定眞正適合民意可爲司法根幹之重要法典、業經對於暫行民籍法、破產法、和議法等、着手起草其要綱、現則更行着手制定最視爲離關而規定國民權利與義務身分關係之重要法規之親族繼承法、

查該法與宅施人民總服役制度之際、殊爲民籍法之根幹、且亦可稱爲滿洲建國理想的五族協和精神之法制化之重要法規、是以於起草要綱之時、決以極緻密周到之態度以臨之惟際茲制定親族繼承法之時、所最視爲困難之處、乃爲調查蒙、漢、滿系之複雜舊習慣是也故司法部爲調查計、自康德六年度起、樹立四年計畫、其第一次調查、業與興安局協力、自四月以至十月止、對於興安四省、（一省爲二旗）及錦熱蒙古人、從事實體調查、並調查其身分關係習慣、至於來年度則行調查漢滿兩系、來年度調查之方法、除以國務院訓令第一百三十七號、一百三十四號、囑託各省、縣、市、官廳、協和會、商工公會、滿鐵調查部、大同學院、建國大學、新京法政大學、興安學院等之外、並爲該法立法之目的計、擬行設置一大調查機關、似以前曾爲調查台灣人之習慣、而自明治三十三年以至四十五年之十三年計畫中之會長、後藤新平、部長岡本參太郎博士、及其他數十名爲委員、故如上述之調查機關、實乃網羅多數官吏及有識者之一大機關者也、

防空利器 遠距離電燈可自由點滅 試驗結果成績極佳

【新京專電】敵機空襲急迫之際、遠距離之燈台、路燈、若以電波自動的點綴、可使敵機進退困難、藉以防衛國土與都市之安全、此種搬送波制禦裝置、於防空上實有重大效力因之銅線等之資材、遂不得不大事節約、關此自東京電氣研究所、以及大阪、日本各電氣業者、亞美里加之最尾拉爾艾烈克特等、均在盛大研究之中、極爲各方之所注視、即電業因鑑於近代國家防空施設、所必要之遠方制禦方式之實驗最近東京電燈、東京市電等、均已得到好成績、此次乘東京電氣研究所技術部長千葉茂太郎氏來京之機會、於月之七日在同社安達街變電所、由野村電燈課長、二河內線係長、遠藤新京支店外線係長等、試驗增田式制禦方式街燈點滅成績極爲可觀、於是乃向東京電氣定購受信機發信機各數十架、裝置於市內各配電線、在今冬零下三、四十度氣溫低下時、即開始本格的實驗研究、

電業使用之搬送波制禦裝置由容量十瓦特左右之發信機、向送電用高壓線內送給三十週期之高周波電波、向有連絡之數架受信機、給與信號、使數箇電燈、可自動的自由點滅、若待成功之時、則現在晝間線及在夜間專用線、二重送電施設、即可作廢、公衆街路燈之點滅、姑勿具論、即孤島之船舶用燈台、航空燈台、飛行場航路標識之操作等、均可無限利用、携一二重、三重之國策的利益、而爲電氣界之一大革命云、

謀補充通信戰士不足 決在日設養成所

【新京專電】電電爲備擴充全滿各地通信網通信戰士之不足、於新京大連兩處、設社員養成所、對養成技術員、非常盡心、然由兩養成所送出約一千名之新人究不足所需、故自今春以二部制、加倍學生數、惟仍不能滿足該社之機各部門人的養源之要求、再於旅順開設新養成所、並自康德八年度、於日本內地設養成所養成日本少年、首腦部之意見已一致、故預定最近派社員赴日、急速選擇用地、並於關係官廳諸商、爲予關西地方應募者之便利、依設備講師及監督者之[illegible]關係、當選定東京郊外、定至明年夏土地買收完了

訪日略記（五）

弘報協會派遣記者團 本報記者李士棨

▲謁見金光拓務大臣

十一日午間由我國大使陳明卿主事領導、至拓務省謁見金光拓務大臣閣下、當蒙即刻接見、對一行如下之致詞、予於四年前、曾往滿洲國觀見皇帝陛下、陛下諭旨、『日滿應本諸一德一心、及東洋舊有之道德、養成東亞和平原則、而達成世界和平、』予個人此後、本此諭旨、遇凡有機會即努力於此、今夏六月、重至滿洲、晉見皇帝陛下、復蒙陛下諭旨『日本』神武天皇第一次勅召中有八紘一宇之聖論、此即四海之內、一視同仁之義、對中國民衆力謀和平、東澤殊深、無奈中國黨人、竟不了解此義、作抗日運動、此實爲東洋和平之癌、非加解剖醫愈此種痼疾、日滿之痛苦難除、是以日滿民族、非忍耐作去不可、爲東亞和平計、兩國民族本諸一德一心期爲世界各國範模、予今年赴朝鮮視察旱災情形、乘機對朝鮮民衆、傳達皇帝此旨、鮮民皆深感激、諸位代表輿論、應體奉此旨强化日滿不可分之關係、掃除以前同文同種所有之鬪爭、使貴國民衆實現滿日爲一家族之緊密關係云云、

▲訪問外務省對滿事務局內閣情報部

訪問外務省時、由堀內東亞局長延見、因斯日局長公務繁忙、遂記者團一行於十四日午間赴寅、一行遂辭出、訪問對滿事務局、由原次長接見、次長極關心我國事、諄諄詢問滿洲民情風物、並問記者在本報服務若干年數、復問滿洲缺乏煤炭、民間知否其原因、最後問一行到東京後有何感想、双方叙談一小時餘、始行辭出、乃往訪內閣情報部、適部長外出、由情報官接見、首以茶點相款、繼述情報部之組織、藍日本之情報部、類似我國之弘報處、係宣傳機關、恐我等不盡詳解、當即分贈情報部說明書一冊、以備參考、

▲讀賣新聞、東京日日同盟社

參觀讀賣新聞社、洽值該社新社室落成不久、故延見之後、即蒙分贈印刷精美裝訂華麗之紀念寫眞帖一大冊、外有社屋內部名片種種小冊子、在招待室中、由該社當局詳細說明其創刊六十七年之經過務展情形、[illegible]於新社屋落成止、銷報數目達一百一十七萬二千一百六十五份、社員達二千餘名、發送自動車二十六輛、至共內部組織、不但龐大、有設備、皆用最新式之機械、其製成紙型一枚（火版）僅需一分鐘、最奇者、該社樓上之電柱新聞、即每夜將日間所有各重要新聞、簡單用廣告式之電柱燈法、做成電字、流動映出、任市民參觀、該報每日附印之地方版、竟達一百二十餘頁、總之、其規模之宏大、均在人想象之上、至於其傳達新聞使用自備數架飛機、五百餘傳書鴿及電送電眞機等、擧至近代科學化之極端、

東京日日新聞社、其設備亦極龐大、內部較讀賣有過之無不及、共印刷機、式樣新奇、發送皆用機械、記者參觀其各部組織、均令人咋舌驚嘆、該社屋頂、備有天文館、一行參觀時、適講演中、乃入內一瞰、館內黑如暗夜、擧首上觀滿天星斗、如在目前、講演者用電形指揮針、一一指示各星之名稱距離、逮其電機轉變、其全部移動、恍如天轉地旋、移時明月突出、逐漸移動、空中映出地球及一年四季星與月移動之狀況、吾人置身其中、奇怪莫名、歷一小時餘、始行閉幕、吾人方知仍在屋中也、蓋皆用電光映影於距大之圓屋頂上、於是一行乃在其距大之天文機前攝影而出、

至同盟通信社時、天已昏黑、於百忙中、蒙該社橫田東亞部長、領導參觀、實令人感激、同盟社乃通信機關、除電話機打字機外、皆接受新聞消息之部門、蓋該社在世界各國、皆置專員與支社、共有職員二千二百餘人、其自己專用電話線在國內者達六千餘基羅、日滿鮮聯絡電線達一千四百餘基羅、對海外放送臺東京自備二處、每日放送一萬五千語云云、

十一月十一日發於東京昌平館 ○○○

政府職員共濟法修正案公佈

【新京專電】政府第五十七次國務院會議可決之政府職員共濟法中修正案等、已經十四日定例參議府會議諮詢通過、茲以勅令公佈如左、

△政府職員共濟法中修正之件

政府職員共濟法中修正如左

一、第一條改正如左

第一條、政府職員共濟施設以關於政府職員之傷痍、疾病殘廢、退職、或死亡、及政府職員家屬之傷痍、疾病爲療養金、休養金、障害金、特症金、退出金、遺屬扶助金之給付及關於政府職員家屬之傷痍疾病爲家屬療養金之給付爲目的

二、第三條改正如左、

第三條、本法之俸給或薪金之範圍及計算、並家屬之範圍由國務總理大臣定之、

三、第五條改正如左、

第五條、受適用本法之職員（以下簡稱職員）每月應按左列區分將繳納金繳納於依特別會計法之政府職員共濟會計、

但因戰時事變而應召時、共應召期間中、免除繳納金、

一、受帝室費、國費、省地方費新京特別市費、市費及依街制第八條規定、以勅令所指定街之街費支用之俸給或薪金之職員、

相當於俸給或薪金、月額百分之三之金額、

二、前款以外之職員、

相當於俸給或薪金、月額百分之三之金額

四、第六條改爲如左、

第六條 每年應將相當於受國費支用俸給或薪金之職員之俸給及薪金年額百分之三之金額、補給於依特別會計法之政府職員共濟會計、

前條第一款所載之職員、而受國費支用以外之俸給或薪金者之所屬官公署、每年應將於其職員之俸給及薪金年額有前項同一比率之金額補給於特別會計法之政府職員共濟會計、

五、第七條改爲如左、

第七條、第五條第二款所載職員之所屬官公署、每年應將相當於其職員之俸給及薪金、年額百分之二之金額補給於依特別會計法之政府職員共濟會計、

六、第二十條改爲如左、

第二十條、退出金、於職員因退職、死亡或共他事、由已不受本法之適用時、按左列區分給付之、

一、在職期間一年以下者、相當於繳納金總額之八成之金額、

二、在職期間二年以下者、相當於繳納金總額之九成之金額、

三、在職期間超過二年者、相當於繳納總額之金額、

七、第二十一條之次、加添左列一條、以爲第四章第二節之末條、

第二十一條之二、家屬療養金、於第五條第一款所載職員之家屬受傷痍或罹疾病、而在官公立醫院、或準此之醫療機關、受醫師之醫療時、給付現實所需醫療費之四成以上七成以內之金額、

第十六條第二項及第三項之規定、於前項情形準用之、

八第二十九條第一項刪除之

九、附則但書中『縣、旗或』刪除之、

本法自康德七年一月一日施行

搶案層出 三匪人光顧大德公 搶去國幣百七十元

近來、省垣匪氛突熾、茲悉月之十五日晚、在鐵西區齊賢街、又發生搶案一起、其情形大致如左、鐵西警察署管內鐵西區齊賢街一段一五八號商號大德公、執事人王則貴、年卅二歲、於十五日晚七時許、正理櫃事之際、突有怪客兩名光顧、進門之後、衆目四顧、神色不定、令人可疑、當時該號櫃夥王貴榮、見狀之下、知非善類、即擬乘隙奪門而出、報告官方、詎料行未數步、竟被匪人發覺曳之而回、並各袖出手槍、威嚇不准聲張、此時另一匪人、亦跟蹤而來、持槍把風、先入之兩匪、於是恣意翻索、搶得現款國幣一百七十元、待得贓到手後、三匪相率逃去矣、匪既去、該號立即報警、該管鐵西署聞訊、司法系當即非常出動、一方派員到現場檢視、一方與警廳及共他各警署聯絡、嚴張警網而緝盜犯云、

興銀營口支配人 吉本氏逝世

【新京專電】滿洲興業銀行營口支配人吉本時次氏、十二日午後九時、因黃病而逝世、定六日於營口舉行葬禮、又該氏自康德四年興銀創立後、即充當營口支配人、以迄於今云、

運到大宗鷄卵

【新京專電】當此鷄卵不足聲中、新京菓子新京組合、已商妥日本愛知縣商工會議所、於本月末以十四元八角之廉價將鷄卵五萬個運往新京、且約定至明年二月、由該縣每月供新京三十萬個、如此一般點心舖、及家庭、均不愁無鷄卵使用矣、

錦州省招開市縣旗長會議

【錦州專電】錦州省公署由十五日起、共三日間、招集市、縣、旗長會議、關于康德七年度予算農事金融兩合作社合併之事件等、實行協議云、

協和會訪日團歸京

【新京專電】以滿系職員爲主之協和會訪日視察團一行二十名、十五日搭午后四時二十分着之列車自奉歸京、一行立即參拜新京神社於神前行無事歸京之奉告後解散云、

滿華交換放送

當於滿華鐵道之發達密接化之際、鐵道總局滿人局員張恕氏、自二十日午後七時半、二十分間、由奉天中央放送局、有作滿華交換放送、題爲滿洲鐵路建設之話云、

最初被任之蒙系官吏 阿厚和辦事處長赴任

今回爲蒙古政府厚和駐在辦事處長而爲蒙古系官吏最初被任爲處長之阿罕台氏今十五日午後一時四十分同家族由新京驛出發、受多數關係者之歡送而赴任、

（寫眞爲於新京驛伴同家族之阿罕台氏）

農民購買力較建國前 平均增加三倍
顯現經濟政策之成果

【新京專電】與高物價相關聯圖國民各階級間之負担的均衡、爲時局物價政策根本目標之際、經濟部此次行如左之農產物購買力之調查、依此判明現在農民層之購買力、較建國前大爲增加、顯現建國後之經濟政策之成果、即農民售品之大豆、高粱、粟、包米等之農產物價格、於建國前之民二十年一月、受世界農業恐慌、並銀價暴落等之影響、逐漸低落、反之農民之購買品之砂糖、燈棉布等之工業製品、因較農產物價格之低落爲貴、農民階級之購買力、遂大爲縮小、生活亦陷於苦境、建國後之農產物價格、累年上騰、建國農民搾取之對象物之鹽、變爲專賣、其他之工業製品價格、亦比較的安定、建國前之農產物購買力、現在平均約增加三倍、例如民二十年一月於新京大豆百斤之賣價、只能買粗鹽十斤、本年一月、能買七十七斤、又於民二十年一月、只能買粗布一丈四尺、但於本年一月、約能買二丈三尺、於新京大豆百斤之購買力如左（單位斤但粗布爲尺）

	民二十年一月之購買力	康德六年一月之購買力
粗鹽	一〇五〇	七七、六九
麵粉	三二七四	三二、一一
砂糖	一一、七二	二四、〇五
豆油	一七、二六	二七、三〇
煤油	一三、七四	二六、五八
粗布	一三、九一	二、六二
棉花	三二二	六、〇一

市署救濟山東堡難民 每戶配給文化米一袋

奉天市公署社會股頃以奉天市內之小北分區山東堡一帶住民等、因受本年秋季之兩水爲害、致一般住民之房屋、率均場毀、經派員詳細、調查後、其中需要救濟之住在窮民、共達五十餘戶、市當局爲謀救濟起見特由奉天市社會事業聯合會、以及市隣保委員會、共同協議之下、轉於昨十六日午后一時許、首先對於被災難民等、配給文化米、每戶各一袋、對於自來月一日起、亘四個月間、以隣保委員之制度、實施救濟云、

竊犯被逮

趙殿起者、瀋陽縣人、年廿一歲、現住大南關連陞店、前於月之十三日、曾由小南街三段一號趙顯廷處竊得衣物甚多、然後匿居店內、不意日昨事爲城內署審刑事偵悉、遂將竊犯趙殿起逮捕、嚴訊之下、供認犯行不諱云、

天氣豫報

十七日 西北風 晴

昨日溫度 最高 六度八 最低 零下四度九

募集郵政職員（日滿人）

一、應募資格 十四歲以上三十歲以內於國民優學校或日本高等小學校卒業及認爲有此同等以上之學力者

二、應募手續 應募者務將左記書類依受驗地別直接送之

（1）報名地址 奉天…奉天郵政管理局庶務科人事股交 安東…安東郵政局長 營口…營口郵政局長 梅河口…梅河口郵政局長

（2）提出書類 （甲）受驗書類（書式隨意但須記入希望受驗地） （乙）自筆之履歷書 （丙）像片（最近半身脫帽者） （丁）官公立醫師之身體檢查證

三、待遇

（1）資格 任職雇員但須有明年度委任官採用考試受驗之資格者

（2）薪俸 月俸按標準考慮前歷及年齡實行給薪

（一）日系（甲）中等學校卒業者（男子…八〇圓以內 女子…五五圓以內）（內含冬季手當） （乙）高等小學校卒業者（男女…六四圓以內 女子…四五圓以內）（內含冬季手當）

（二）滿系（甲）高級中學國民高等卒業者（男子…四三圓以內 女子…三四圓以內）（內含冬季手當） （乙）高級小學國民優級卒業者（男子…三二圓以內 女子…二四圓以內）（內含冬季手當）

四、試驗方法

（一）試驗科目 試驗學術考查及人物考查（1）算術（2）國語（日滿別）（3）常識

（二）試驗日期 十月十九日（星期日）午前九時開始

（三）試驗地址 奉天（南滿中學堂） 安東（安東郵政局） 營口（營口郵政局） 梅河口（梅河口郵政局）

五、合格者發表 至十一月末日向本人通知

奉天郵政管理局

募集社員

一、員數 男子十數名

二、資格 一、中等學校以上畢業及身體强健者 二、有對於滿人商品知識者 三、明解日本語者

右項希望者持自筆履歷書、手札型像片官公立病院身體檢查証於十一月二十日午後一時至本社人事係出頭應募爲要

滿洲生活必需品配給株式會社 新京東二條通三十二番地

康德六年度招生插班生新班生廣告

一、招額 商工部 第一學年（優級國民學校卒） 第二學年（插班生國高一年修了）

▲本科 中學部 留學日本 第一學年（國高三年修了初中卒） 第二學年（公學堂卒日語通曉者）

▲專修科 日語專攻部 第一學年（日檢定四等以上程度者） 第二學年（日檢定三等以上學力者） 高等專攻部 （甲科）（國高四年卒） 文驗（乙科）（初中三年卒同等學力者）

一、並有宿舍詳細 簡章郵票二分寄

奉天東亞商工學校總務課啟 附屬日本語專修學堂 留學日本中學堂

校址奉天大北邊門外中央大馬路南盛平街三八番地 電話四一二六二八

無職業者之幸福！

本報招募國內市縣鎮及華北地支局

◎不要押金◎優待期間

◎不要保證◎一月爲限

附滿洲國郵票壹毛五分當郵去詳細簡章壹分並美圖畫報兩份限十月二十日起至十一月廿日止

通信處奉天市大西關王翰林胡同五號

康德畫報經理部

國民高等學校南滿中學堂招生

一、宗旨 本校以用日語授以高等普通教育且備將來升學爲宗旨

二、修業年限 國民高等學校四年日語專修學院一年

三、招收額數 國高一年生約九十名日語專修生約五十名

四、入學資格 國高國民優級學校或高級小學校畢業者或有同等以上學力者日專國民高等學校或師道學校畢業者與有同等以上學力者

五、報名處期限 奉天新高町本校十二月十一日爲止

六、報名手續 報名者須到本校領填志願書報名遠道亦可通信報名志願書函索即寄

七、考期 國高康德六年十二月二十四日二十五日二十六日 日專十二月二十二日二十三日

八、試驗科目 國高 日語 滿語 算術 檢驗身體 試問 日專 日語 滿語 數學 檢驗身體 試問

九、試驗場 奉天本校新京大和通國民優級學校兩地同時舉行

十、費用 國高第一年爲三佰四十圓日專爲五十二圓指分兩期交納

十一、宿舍 國高生校內寄宿日專生一律通學

世界珍聞及其他

—大阪奉天間電送寫眞—
上 爲空中旅館內部客人
下 爲空中旅館達克拉司CD四型機

空中豪華旅館 羽田上空試飛

東京電、大日本航空會社前以二百萬元由美國達古拉斯會社購入之空中豪華旅館達古拉斯D、C四型機、與該機一同渡日之達古拉斯會社之技師爲主任、於羽田之日航大格納庫裝置中、已於十二日竣事、十三日午後二時半、在羽田上空舉行試驗飛行、收得良好成績、該機載日本四十二名客及乘員五名、爲自有飛行機以來之創舉、當時大日本航空之齋藤副總裁、片岡常務理事、帝國飛行協會之加治木中佐及其他日航各課長、均特出張羽田往觀該機翼寬四二、一七米、機長二九、八三米、高七、四七米、翼面積二〇〇、六平方米、自重一九、三三四公斤、全備二九五一〇公斤、由主任操縱士摩克斯爲士、主任機關士傑克古蘭德兩氏外數名親駛、自飛行場最南端、利用十二米之風速快馳、開始二時三十八分滑翔僅滑翔二百五十米滑路之三分之一、即離陸飛起、在飛行場上空作二旋廻約十分鐘之初次飛行、五十一分降陸、次對此試驗非行關係者披露客席之內部、室長四十二尺、寬十一尺高七尺五寸、中央通路之兩側相對設四十人之安樂椅、其上部如火車二等寢台、床十一架其他後部之特別室可乘四人、右備化妝室、對方爲一般用之妝化室、此處亦備三角椅、其外在機關部之後面爲厨房、供給温咖啡、紅茶及麵包、此空中旅館、發動機備二一八〇型一四〇〇馬力四台、全速三八四公里、時速巡航三二〇公里、可一氣不降陸由東京抵廣東、日航此巨機於日本飛行場、氣象適當與否定今後充分研究云

倫敦的防空戲院擁擠 開映德國製造宣傳片

倫敦訊歐戰爆發後、英國雖然厲行防空、從事都會人口的疏散、但大半並無十分變動公共娛樂事業中、只有跑馬香賓賽、禁止舉行、其他足球賽、馬戲、電影等、都照常營業、倫敦一般摩登化的戲院都已有了防空設備、其中著名的金藍馬戲場、佈置尤其週到、男女招待員都帶了防毒面具、內部又有醫院一所、可以隨時替看客急救、一般影戲院的門前、也皇皇揭示着、『設備摩登、保險安全、諸君不信、前來一試』各戲院又開映德國國黨社宣傳部製造的『德波大戰序幕』一片、本來是德國軍隊自我吹噓的影片、却不道宣傳技術惡劣之故、反而處處給英勇的波蘭人同着宣傳、銀幕上既有種種笑料、地底下又有安全設備、不怕敵機前來侵襲、所以防空戲院生意十分熱鬧、警察署規定倫敦各戲院開映時間、可自上午十時延長到晚間十時、一般影迷、越發覺得方便了、

世界著名之建築物 淺草本願寺入佛式

備裝之高與出名之丸大樓同樣之世界唯一之和式鐵筋洋灰建築之淺草本願寺之本堂、自興工以來、歷時五載近已竣工、所殘餘未完成者僅內部之裝修而已、十二日舉行入佛式當日除本願寺各末寺完體參加外其他之佛教團體全國信徒之參加不下數千名式典極爲盛大、曩者爲新本堂建立之基金、皇后陛下曾恩賜金一封、而皇太后陛下亦由宮內省下賜御佛器料之敷料、更由東伏見宮、伏見宮、賀陽宮、久邇宮、梨本宮、朝香宮、東久邇宮各宮家亦各賜盛賜一台、式自午前十時開始、一小時間舉行遷佛式、又於午後一時由大谷光暢法主大導師舉行新遷佛法要、林銑十郎大將及岡田東京府知事、穎母木市長松尾文部省宗教局長等致祝辭並奠香、同四時法要始終、

☆ ☆ ☆

潛艇發明家慶祝 六旬誕辰

柏林、德國潛水艇發明家貝爾林、將於十月六日慶祝六十歲花甲大慶、貝氏所造之第一艘潛水艇、現在陳列於慕尼黑博物館中、按貝氏早年肄業海軍工程學校、受當時海軍次長帝皮茲上將之命、建造潛水艇、於一九〇六年完成第一艘、一九〇八年完成第二艘、其後逐漸完成第三艘至第十八艘、世界大戰開幕、德潛艇第九艘於一九一四年九月十四日擊沉英國鐵甲巡洋艦三艘、德政府追念功績、曾頒以鐵十字勳章以昭激勵、

波蘭游動政府 又由巴黎遷出

上海訊云、駐華波蘭公使館上海辦公處宣佈、今在巴黎辦公之波蘭政府、定十一月十五日遷往距巴黎一百八十五哩之要城安瑞、各國派駐波政府之外交代表、亦將自巴黎移往安瑞、俾得保持直接接觸、

有聲電影發明 到現已四十年歷史 (續)

利用蠟盤的製法的、有好幾個難題不容易解決、(一)蠟盤一片可以容納聲音的地位、不及影片十捲可以容納動地位之多、(二)影片斷可復續蠟盤不能有同樣的改易、(三)因此難得永久不誤之配合、(四)盤上走針發生磨擦的聲音、因擴大而愈顯、(五)蠟盤發音終不能十分像眞、要解決這個問題、又經過多年的試驗、到了一九二六年八月六日華納兄弟影片公司在紐約華納大戲院以與鍾聲電話公司試驗室合作成的利用蠟盤記音、復藉電機之力、得宗美的影音配合法的長片有聲電影『紐約之光』的公晉、方才解決了上面的諸問題、

同時利影片記音的科學家仍在不斷研究、努力最勤的爲前面介紹過的提福來司悅和其同志凱士兩人、不久凱氏和提氏手、而與福克聯合組織所謂福凱有聲電影公司、福克斯爲美國大製片商之一以商業作科學的後盾、一九二七年三月便有所謂摩維維通和世人相見、也就是我們現在所欣賞的片上發音的鼻祖、(完)

崑班後台忌諱多涉荒誕

關於皮黃班後台情況、以及各項習俗、本報曾爲文述之、今由崑曲班中、探得崑班後台情形、爰誌之、崑曲雖詞句美雅、但後台中的種種忌諱、頗荒誕不稽、不可思議

一假臉深藏、假臉者、即普通所用之加官臉和魁星臉、伶人對於加官臉除應用時間外、永遠深藏、但魁星臉則否、不知何所取義、按加官本以羞馮道之五朝元老者、豈因其貴爲宰相之故、而敬禮有加耶？

二尊敬喜神、『白兎記』中之竇送所抱之小孩、名曰『喜神』、其在後台之忌諱與加官臉同、而同一咬臍郎也、『磨房產子』之咬臍郎則、以老郎神爲之、他如賞子投淵之小孩『搜孤救孤』之小孩、以及『張仙送子』『天仙送子』之嬰孩等、皆以老郎神爲之、何以『白兎記』一劇之小孩、乃別有一喜神充之？又何以此喜神、亦須深藏非上場時不能露

三跪拜關聖、飾關雲長之淨角、在未上場之先、必須設香燭、向少停所坐之座位行跪拜禮、禮畢然後出場、何以『單刀會』之關公又不必如此、據說如果不拜、則唱時夫子盔上之絨球必抖、因老於崑曲者、皆云唱『訓子』之關公不許抖動頭上絨球的緣故、其實是在乎工夫之深淺、嗓音之夠用不夠用、於跪拜有何關係？

（四）上場參祖、角色將近出場時、必向老郎神善禱拱手作敬禮狀、方能掀簾出場、相傳必須這樣、才可以臨場無訛不致遺忘詞句、凌亂作工、然而初出茅廬、台上經驗閱歷淺薄者、雖向老郎神恭而敬之作揖出台以後、仍有笑柄出現、此蓋心理作用耳、（按京中皮黃班中無論所飾者爲男爲女、出場時、必先向翼宿星君、雙手合十拱拜、此與崑曲班相同）

（五）旦不坐箱、凡飾旦角者、不論是正、花、貼、小、何工、槪不准坐於衣箱之上、違者罰錢二千四百文、折合銅元、捐入公所、此或因旦角屬陰、坐於衣箱上不吉之故乎、惟闕疑一層、則又何所據焉（按皮黃班不准坐大衣）

（六）丑先化裝、角色上妝開面、須待丑角先畫白鼻後、諸角方可各施粉墨、不分次序矣、苟丑角不畫白鼻、則他角皆不准動手、相傳其所敬供之老郎神、影射唐莊宗、莊宗係唱丑角出身、後竟貴爲天子、故開面丑讓角先動手、而示敬意？

梅蘭芳繪菊爲 范麗水母祝壽

北京訊、夏曆十月初五日、爲東城椅子圈之范麗宅水太夫人壽誕之期、將演堂會戲、並有劇界名人大批壽禮陳列、據云、將有四大名旦之繪畫、八大鬚生之書法、屆時行見琳瑯滿目、藻采繽紛、其名貴如米家虹玉之船最近遠在香港寄居之梅浣華、已有綾質繪菊一幅寄到、長逾六尺、通體着色、蟹爪獅頭、如見傲霜花態、上款書有『范太夫人』下署『梅蘭芳』字樣、范得此、視如拱璧、屆期決在壽堂陳列、以昭盛意云、

帽子牌商標
新腦

頭痛!! 宜速服
醫學博士 森田資孝先生贊許
頭痛聖藥「腦新」

腦新如遇頭腦疼痛非常難忍時、頭目眩暈神智昏迷時、或讀書過度精神疲倦時及惡醉宿酒未醒時、倘速服腦新可立見奇効、其効若響、服後三分鐘、頓覺頭目爽快神智清新、苦痛若失、有如夜月秋遊能有心曠神怡之妙、此偉績確爲本劑獨具之特長、且雖連續服用、對於腦神經或心臟胃腸等、決無副作用、亦無影響、孕婦服用亦無害

主治
偏正頭痛・頭沉神昏
頭迷眼花・腦筋疲乏
精神憂鬱・面神經痛
宿酒惡醉・暈船暈車

★腦新、除粉末藥外尚有錠藥、一並發售、可隨意購用
★近防有謀利之徒、僞冒本商標、騙人、幸希注意帽子牌商標、庶不致悞
★各地中西藥房西藥房均有代售

四包入……二角
七包入……三角
十三包入……五角
二十八包入……一圓
六十包入……二圓
百三十二包入……五圓

大日本名古屋市東區京町
荒川長太郎合名會社虔製
滿洲國總批發 新京豐樂路二一三
新京藥品株式會社

營業品目
軍需用服料
協和服並附屬
滿洲布各種
綿毛織物
軍警用品
御小賣部
諸官廳御用達部

合名會社 隆 毛織物貿易商
隆泰公司

本店 奉天市大和區義光街一段三號
電話(二)四七二三番
振替口座奉天三八二〇番
出張所 大連市山縣通一三一二番
電話(二)五三五番
新京東頭道街八號
電長(二)四九四六番

Vagitoran
Vaginal-Kapseln u. Salbe
子宮疾患最新治療劑
膣球 軟膏
華義卓蘭

入膣完全溶解浸潤吸收迅速、藥效作用確實、能速減輕赤白帶下、腰痛及小腹痛、
包裝
膣球 一〇球 一・〇〇 二五球 二・〇〇 五〇球 三・〇〇
軟膏 一五瓦 一・〇〇
適應症 子宮內膜炎、實質炎、周圍炎、膣炎、頸管加答兒、喇叭管炎、
大阪市東區平野町二丁目
總發行所 吉萬商店

又安全且神快
染法更容易
高級染髮劑！
染髮藥（るり羽）
露麗髮

本品是係於日本最有名聲之高級染髮劑、至其性能、因將白髮赤髮、染爲潤黑而自然的美髮、染法却至容易、便不必洗髮、只用溫水溶解而染、並其特長是爲速快乾土、染後雖用任何法洗之、卻不褪色、故絕不汚損衣服枕衾、可保長久日明、不論何人均可安心而能獨自使用、誠可謂劃紀的優良染髮劑也。名播四海、售路寰球。

製造發賣元 山發貿易株式會社藥品部 （日本……大阪市・東京市）
滿洲國總經理 日本賣藥株式會社 （大連・奉天・新京・哈爾濱）

退熱止疼聖妙藥

博愛醫院長醫學博士
孟先天成生指導
PUAISAN
博愛散

功能
感冒 頭痛
齒痛 發熱
其他 症

本劑及博愛醫院院長醫學博士孟天成先生基於臨床多年之研究經驗甚安寧而指導配劑之効能藥到病除且爲最有名之貴重藥如左諸症皆有特効也

招募各地代理店
製藥發賣元 合資會社 新義洋行
大連市常盤町二十八番地（連鎖街）
電話伏見(二)四六七八番
振替口座大連三四二二番

滿語 新
佟憲章編
國民高等學校 女子國民高等學校
幾何學問題詳解 上卷

全書分三大編
本書：按現行新學制課本編纂教授各名教授演算方式
演算精詳，眉目清晰
手此一卷，了如指掌
最適合（在校學生演題之參考 應試學生考前之準備）
本書內容
（第一編）幾何學公理，定理，計算，公式，的彙集
（第二編）滿語幾何學問題完全付圖詳解
（第三編）補充問題分類詳解
全書一冊，定價六角，郵費二分，
發行所 奉天大西關興化街 三友書局
電話二・五三四九

聲望 賽譽 首屆一指
中國國醫學院
眞實 授 免費 續招各級學員

本院十大學科國醫講義、讀本、數千類別、萬萬餘言、自設印刷部、鉛印精美、院長訂整齊、編纂者皆海內知名醫師、時間經濟之損失、已不可勝計！◇函索詳章附郵二分◇
院長醫官衆天津市府正取天字第十一號執照醫師馬樂三大夫
院址：天津英租界廣東路福安里廿號大樓

日本語主幹 中谷鹿二先生編
無師自通 日華對譯
日語助詞的用法

每冊八角
郵費六分

本書就是專門講述「ダケ」「キリ」「カラ」「ニ」等的日語助詞的用法的、所謂助詞者在組織日文上不可缺之一種連鎖、換言之、日本語之中最重要而且最難學的是助詞、言是稍識日語的人都能知道的事情、然而如果精通了這個『助詞』其他各種品詞就自然而然的可以了解的、研究過日語之人、可以一個方法所刊的『助詞』以前在『日本語』上每期連載了的、因爲完結、所以把已經登載過的所有本書『助詞』補缺更正而刊做爲一本的出來、本書拿日華對照、關於一切用法、一一舉出有益之實例並且解說、對於日語中的漢字都附了振假名、使初學者了解等等不遺餘力、凡研究日語者、不可不備於座右之無二的日語本、請從速購買一本以圖日語的進步

發行所 大連市若榮町百四十三番地
善鄰社
電話三一二五六五號 振替大連四一一九二

白杵牌
頭痛 牙痛 傷風 神經痛
後藤散

用此一包立刻解消
心氣清爽！頭腦明晰
各大藥房均有經售
用腦用筋過多而起的疲乏、服此一包便可挽救、頭腦清爽、辦事能率增大（旅行必需品、又宜於慰問袋裡）
本舖 日本大分縣臼杵町
後藤藥院

大連特刊

第四三六號

盛京時報大連支社
大連市榮町二番地
電話三一九六五五

解除市內汽車難
車庫常備當番車
脚下朗報埠頭新設乘降口

大連自動車組合、對於大連驛前之交通整理、及大連埠頭汽車爭奪戰之整理等、向即煞費苦心、時加研究、務期以有限之車輛、從事於最有實効之使用、而資緩和市民之苦情、惟街頭駐車制實施、嚴禁市內散馳以來、市內廿餘處之車庫不分日夜、殆無一輛汽車之存留、電話叫車、或者急病、產婦、急用等之塲合、實感非常困難、尤其婦女們非難更甚、況自今以往、嚴冬已臨、市民汽車之利用、勢必激增、緩和完善之策、不得不講、自動車組合爲此、與關東州交通協會協商之結果、於月之十一日起專設『當番車』於晴明台、明治町、聖德街等三車庫大體每一車庫以十輛、作爲常備之『當番車』以應電話叫車、及直接前來車庫者之利用、當番車上必須揭以青色小旗、回車之際途中絕對不准招攬散客、須要速歸待機於車庫、如此實施之下、旣可緩和空車庫之非難及應急等之使用、市內淡路町、逢坂町、吉業町各車庫、爲備大會社、花柳街使用之常置事、一仍其舊、今後但看成績如何對常備『當番車』取漸次增加之方針、

一方對於驛前汽車、設置柵欄、遣派整理員、務必收好成績、埠頭方面、大體於小荷物取扱塲附近、新設降車口與乘車口、亦另置以柵欄以資制限此項工程、近將由交通協會從事設施、埠頭汽車爭奪戰今後當能解消云、

谷口自動車組合常務理事、對此有如左之談話、

汽車驅製之限制、及利用者之增加、市民諸位、自然多感不便、茲爲應於急用叫車務必期其不至誤事計、故不惜多少汽油之不經濟、於車庫置以當番車、專爲應酬電話叫車者之不備、埠頭方面亦將與驛前同樣、設置降車乘車口、以免再演爭奪戰、但嚴冬之下、候車需時、未免歎仄、還望一般嚴守交通道德從事利用云、

姪兒不法指商詐財
其叔庇護代藏贓品
被控後叔侄陰謀暴露

無業遊民荆永輝、現在市內香爐礁開設私烟舘、近以詐欺罪、被市內武藏町飲食店德勝成主人牟緒方、控告於大連署、據聞荆行爲不端、劣跡累累、近以虧累、另募股東、乃荆以機可乘、不荐自投、花言巧語、自願出資金千圓、合夥營業、令牟拆算鋪墊、全部按半價叩成鋪墊股金五百圓、牟以急難中、得此東夥、拆叩鋪墊、作價雖賤、但以將本圖利、寧忍損失、將或營業發展、多得紅利、故兩相同意、呈請官廳改換荆之營業名義、重整內容、不意荆別有用意、在許可未頒下中、竟自稱該商爲荆個人所屬、急欲出兌、意在兌得現欵後、携之遠逃、適有商人吳吉采者、不明該個中內情、前往商洽、議定兌價金千一百圓、當時並交押金二百圓、營業名義改爲吳姓、名義更畢、兌價金如數交齊、吳於修理內容、準備開業中、被該商原主牟姓探知、以荆指商詐財、起訴官署、是時後兌之吳某、始知該商原非荆屬、爲追索交納之押金、數次訪荆、皆被拒見、荆有叔父現在某小賣所任經理、聞侄所爲違法、恐遭監牢罪、代任調解、使吳某不再起訴、但荆所騙之押金、其叔父能否代還、尙未議定、而牟某所提之訴狀、如何解決、現在官廳審理中、總之荆之指商詐財、罪有應得、吳即不訴、恐難脫詐欺罪、且其叔之出頭調解、亦各懷私意、盖其侄除詐欺外更有諸多劣迹、聞尙有窃盜餘罪、而所盜贓品、亦曾窩藏於其叔之小賣所內、故一旦當官暴露後、恐與叔有掛葛、但刻聞官廳側、調查窃盜餘罪中云

日滿國民實現提携
先由兩國女性握手
興亞女性協會幹部抵連談話

基於日滿一德一心之本義、兩國國民實現眞徹底提携時、莫若先着手於兩女性、有鑑及此之有田八郎、及阮振鐸二氏首倡之下、準備組織興亞女性文化協會、關此同協會理事長岡登貞治氏、爲進行組織之一切、十日特渡滿過連、定於奉天新京哈爾濱、安東各大都市順次講演、使日滿女性瞭解其個中意義、輪旋參加、祥資實現、岡登氏抵連後、對各方發表談稱、

所謂政治及經濟各方面、日滿華三國間、業告完全的提携矣惟關於女性之同士理解上、現在尙無相當的實行、而本協會目下對此、亦決無具體的事業計畫之成行、但以今回之旅行、意在滿洲方面、聽取滿洲國側各位所懷之意見、最初着手、暫注力於女子教育方面、例如依在日本國內留學中女學生等協力、此爲先決問題、次則目下最大問題者、即夫婦同値留學事、爲數頗不在尠、但因日本之試驗制度、非常嚴格故有一方得以入學者、一方苦於不得入學者、往往因此夫妻不能同得相當資格、此誠爲極大悲劇、甚或同得留學、更多以宿舍不便、致生種種難問題關此之解決策、於聽取各方面意見後、急謀適宜對策、此外定於明年春、在東京、開催滿洲國女學校生徒作品展覽會云云、

土地工業會社
收買土地上軌道
地主側示協調態度

關東州工業土地會社、前著與地主開催座談會時、經該會社長、高田商議會頭、山口州廳經濟部長諸位、說明國策的一切、要求地主側協力之結果最近以來、地主側認識漸深、採取協調之態度、兩因一時之紛糾、已呈停止狀態之土地買收問題、由此已有漸上軌道之勢、盖在民有地九十萬坪中（周水子、周家屯、金家屯）約三十萬坪之買收、手續已完了對於殘餘部分、正在銳意折衝中云、

惡質的造謠犯
又被檢舉兩名

最近關東州內、有一般惡質的滿華人、對時局關係、捏造謠言、擾惑聽聞、當局因其動搖人心、除對地方妥爲諭示外一方由州內各署、嚴加拿捕、上月末日、大連署已檢舉此項造謠犯兩名、茲於月之八日、旅順署又復檢舉兩名、其姓名住址如左、旅順市西町六八番地業農、李福興、（六二）山東生、住旅順市榮町十八番地靴鞋修理行商王克義、（三八

時局下物資統制
實業組合次第結成
年內成立數約達五十餘

關東州廳、基於非常時局下、必需物資之需給、及低物價政策之普及徹底之大方針下、今春以來、州內各營業者、先後結成各種新實業組合、據調查現在官廳正式認可者已達二十七組合、此外請求認可中者、尙有相當多數、而刻間準備設立中者、亦達十數組合、總計至年末成立數、約五十餘組合云、

冬至！
防寒服裝衣料
水獺海龍齊備
歡迎參觀
大連新大街
永裕
電話 三·三一六九 三·四八七七 三·二一四六

診療
惠民醫院
各科病症（入院隨意）
（戒除各種麻醉藥品中毒）
院主 周惠民
醫師 徐廣銓（南滿醫學）
院址大連市泰山街五一
電話四·九七二六

大連
中央旅館
榮町二番地ノ二七
電話三三八七九
鳴謝國內軍政學各團體
敬啓者敝館迭承國內各界團體旅大觀光之際輒然下榻榮幸何似感激莫銘惟時至春秋兩季爲觀光尋勝之佳期顧客旣多雖然誠竭力招待恐有時亦難免有違厚意隆情者多矣每憶及此不勝歉甚爰特聲明謹鳴謝悃仰希各界諒恕是幸

診療
大西醫院
內外科花柳科其他各科病症
除戒麻醉品慢性中毒負責斷癮
院址 奉天市大和區霞町三番地（舊南滿站平康里西頭）
院長 欒德軒
病室完備
住院方便

招考
見習女看護二名
年齡十六至二十歲
高小畢業者

柏林商店
P.L.
奉天大西城門外電車道路西

本號自製
價廉 適用
最新流行 洋服用品 附屬零件 一概俱全
經濟化 流行化
襯（ワイシャツ）衣
領（ネクタイ）帶
工精物美
特別低廉

清毒止淋丸
【花柳淋病◎一付保全愈◎直接達病根】
此藥發明已久由經驗研究所得確能清血中之毒凡左列各症必能完全根本治愈永不再犯君如患過左列各症服過各種藥或注射藥針未愈時請購服（淸毒止淋丸）便知所言不謬也主治五淋白濁花柳梅毒軟便下疳魚口便毒楊梅入骨筋骨疼痛尿管刺痛小便濁嚼腎子種大楊梅串身升天落後無論新得舊犯時效一付除根價格每付二元各埠藥房均有代售如直函購不加郵費郵票代價或代郵引換亦可
總發賣奉天大西城門外路北 九州大藥房

畏羞
往往是腦弱之象徵由補血而健腦韋廉士醫生紅色補丸可助君制勝此疾
畏羞之女人總覺生活愁悶因爲他不願與人多所接觸偶而群處亦每隅坐無言一問一答面紅過耳採辦物品亦必有伴否則寧可不要婦人女子之畏羞者知此自稔無庸贅述
雖然畏羞據說是有心理原因但屬於一種意志狀況與神經大有關係者實居多數大抵女人神經衰弱者每易自覺百不猶人而現答答羞人之態制勝此疾首要培成自信心佐以韋廉士醫生新紅色補丸補其腦而强其神經
神經衰弱是血液虧損之直接結果盖血衰薄遂缺養腦之要素腦因失養神經遂趨于衰弱緊張與過敏矣韋廉士醫生新紅色補丸速能生血補血使血復原給與神經充分之滋養料復其壯强同時身體其他各官亦因血足而健故此丸不僅爲健腦之妙品亦爲治理虧血 食滯 早老 痛瘋 癧疾 夜眠不安 面色蒼白 肌膚瘦削婦女特恙和其他血虧各症之靈藥
韋廉士醫生新紅色補丸補血健腦世界馳名各藥房皆有出售或向上海江西路四五一號韋廉士醫生藥局 購備 代理處奉天和記洋行購買

世界馳名

「先生，你要药膏，是么？快買兜安氏馳名药膏，人人皆知此药膏最好，任何药房皆可買到」
此藥膏所以到處風行之原因極爲簡單盖一經用之治療濕疹癬疥膿瘡創傷等等皮膚病後便知其優良之功效莫不向親朋稱道者也
兜安氏清血藥水
爲同樣可靠之治皮膚病內服藥
兜安氏名貴出品　各大藥房均售
O.-B.P.857

正確的養毛料
Sankyo
養毛頭尼克（ヨウモトニツク）

頭垢·發痒·病的掉頭髮
少禿·
【藥之三共】以多年進行毛髮生理學研究結果、始發現本藥、本新研究之毛髮榮養强壯料、厥名【養毛頭尼克】、較諸從前幾多市販所謂之養毛料、其科學之價値、遙爲凌駕、專門醫家及一流美容師等早已有深切之定評、而獲得絕大持焉」
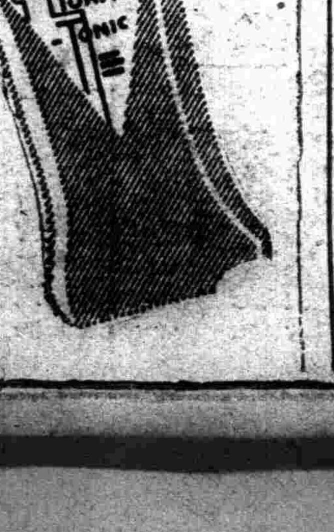

滋養豐富
質優價廉
兒童服之
活潑强健
森永牛奶粉

用法簡易
以開水冲之即可飲用也

寶貴時期是中年
女人們一生的幸福悲慘 完全從這時代裡去判決
（月娘）

你也許已到了對鏡自照。背人嘆息的時候了。而且也有了髮毛失色。頸下生肉的不可掩飾的事實。從前玩網球時雖連玩兩套也覺泰然無事。現在呢跑上二樓已覺得心臟異樣的悸動。晚上雖偶然出門。可是不久就想回家。縱然出席夜會。或跳跳舞。但也感不到什麼魔力了。你羨慕比自己年輕十年十五年的女人。縱然偶爾約了朋友歡聚一下。但心裏總覺得寂寞。早上一覺醒來。已不能像十年前那樣精神弈弈。一骨碌的爬起來。而且往往無故自己發怒。無故憐惜自己。

現在你心裏總覺得狐疑不定要以怎樣的心情活下去好呢？於是這種想頭愈進愈深。逐漸變成一種反省。一種宗教心似乎在心的深處萌了芽了。變成一種要依靠。要死力捉住的心情。聽音樂的時候。無緣無故的就下淚。而又往往想抓住子姪。把自己一生的思想告訴他們。三番四覆說過了也不覺厭煩。甚至深夜兩三點時候毫無原因的把孩子叫醒。迨至聽到兒女或姪兒說自己『大概年紀大了』。心裏覺得更加苦悶。

你應該勇敢的面對現實。不宜逃避的。因爲現在你已入了非常的危險的時期。世人說這個時期『厄年』。這名詞雖有點過份誇張。但是你假如不注意肉體和精神所起的變化。那末對於你這個時期也許就是眞正的非常危險的『厄年』。反之。如能夠理解。先有準備。則這個『厄年』就可以容易變成明朗的和平的時期。實際上這個時期是你一生中最重要的時代。固然。這旣非少時代一樣的緊張的戲劇式的時候。亦非二十歲左右追求戀愛和工作的熱情時代。可是決定你以後的生涯是幸福或是悲慘。是全靠這個時期的。

你要樹立精神上的人生計劃實繫于這個時期。換言之。直到現在你只是常常藏起虛僞的假面具自欺欺人。現在呢。你得退居于精神心靈的秘密安息處。脫掉以前的假面具。露出本來的面目——是棄去一切矯飾和虛榮的眞面目。假如你依舊戴假面具自欺欺人。那末你此後的生涯只是懊惱與不幸之連續而已。

你應該像一個擁有才幹。敎育。手段技術等軍隊的將軍一樣。把威脅你的敵人徹底征服然而在你的陣營內還有叛徒。世人所謂叛徒是指的虛榮心野心。貪慾。偏見。誇大妄想。躊躇。猜忌。怠慢。意志薄弱這正如任何一個軍隊都會有叛徒一樣。你如能巧妙的動員你的軍隊。深刻了解征服敵人的奧妙。整頓了戰爭準備。那末就容易征服你的敵人——時間——了。

毛線刺繡圓角背心
（桂芬）

毛線刺繡圓角背心。是現在市上最時行的服裝。先結好了一件平針的背心。再加上顏色線鑲邊。和毛線刺繡花。更加顯得美麗呀。

材料。細毛線四支編結用具單頭針一付。毛線刺繡針一隻起頭針數。共計一六〇針。前後身在內。在兩端每行各加一針。共加放十四針。而一共計二十八針。結到四寸半長。分開前後身。開掛肩。將中央之九十四針。作後身。在掛肩處。一行內收去十針。兩端共收二十針。剩下七十四針。再每隔一行收一針。在一面。收去六針。二面共計十二針。以剩下之六十二針。不加不收。結有六寸長。在後領內。一行光收去三十四針。兩邊肩膀上各存十四針。

前襟結法。先結右襟四十七針。結有四行。然後每隔一行收一針。收剩十四針。結與後身相齊。用縫針合縫之。左襟亦然。

沿邊結法。起首十二針。結一上一下。結一長條。同背心相齊。用縫針縫合之。掛肩處相同。前面再用顏色線用毛線刺繡法。挑上花朵。一件新式圓角背心。即告成矣

★★七五三節★★

十一月十五日。是日本孩子的節令『七五三』良辰。凡是適當七歲五歲三歲年紀的孩子。都禮裝起來。參拜神佛噯喲喲！你看。媽媽打扮孩子那個神情。

使役僕婢的方法
（薇君）

家務繁雜。在必要時。必須有僕婢助理。然而有一般人。以爲以錢 買身多做 活是正理毫不憐恤困苦的僕婢。致使演成種種悲劇。任你怎樣有錢。也沒有人敢來替你分勞。家務自不免紛亂。欲除此種弊病。須首先注意使役的方法。爲主婦者。須和顏悅色。舉動有方。言語謹愼。處事合宜。常保有相當之品格及威儀。使僕婢於無形之中受其感化。而誠心悅服勤事職務。其最要者應修正家庭之規律。起床。就寢。食事等之時間皆須有一定。使僕婢亦養成一種有規律的精神。此外尤須與以一定的休息時日使其少事休息。並可藉以處理自己之事務。服役者感有責任而愉快。指揮者亦可省却口舌之煩矣。然猶不可怠於監督。以免其懷表裡之心或有失禮之事。對於僕婢宜常爲敎導。使勉爲善良。更應善察其心事。盡僕婢寄身人家。受他人之命令。爲之服役。必有種種艱難勞苦。當表同情之念而撫愛之如臨時家內事多。或有宿客及病人。工作較平時繁忙。則工資之外另給以賞金或物品。服役者定能一心一体。永遠忠誠的對你。

以毒攻毒之見解
關于駁斥里麗君論文的諸君子
（牧影）

我是同情於里麗君的駁倒納妾主義的男人們的論文的。我沒有多大學問。引經據典的替里麗君辯護。僅以眞理逐條辯護如下。

一生子論：男子以妻有病不能生育而納妾。然男子若罹病而不能播種。則妻爲着推續你的香烟。亦可納一男妾爲你耕種嗎？

二伺候論：男子以妻有病不能事親而納妾。然男子若因久病不起。不能賺得菽水之養。則妻亦可納一男妾。替你出外作事賺錢事親嗎？

三無法論：男子以『英雄過不去美人關』而納妾則妻若有舊識或新識之男人。一切都比你强。亦可以藉『美人過不去英雄關』而將其納之家中嗎？

四妻病論：男子以妻病。納一妾侍之以盡夫愛妻之情。則你有病時。不能出外作事賺錢。妻又無能。這種爲妻者爲盡妻愛夫之情。亦可納一男妾侍你嗎？

五客中論：男子以孤處客館寂寞無聊而納妾。則妻於家中冷守空幃亦可納一男妾自慰嗎

六風雅論：男子以妻目不識丁。蠢笨可厭。而納一多藝多情之妾以自慰。則妻若風雅而夫竟蠢笨如牛。妻亦可納一多情多舉之男妾嗎？

七應酬論：男子以妻呆板。不能應酬貴賓高朋而納妾。然世上如『武大郎』一流的男子亦不少。則爲其妻者。爲應酬你的賓朋。亦可納一男妾嗎？

八。妻死無人照顧子女論：男子以妻死。遺下孤兒幼女。自身不能照顧而納妾。此雖稍近人情但兒女決非無母即不能發育成人且所納之妾。皆爲毒繼母狠後娘者多。如古之薜三娘者實少。此汝欲育養兒女。而實遺害兒女也！況若母生父死。遺下之孤女幼兒。爲妻者無生財之道。家又無恒產。爲使撫育汝遺下之骨血。亦可納一男妾嗎？

因里麗君之原稿刊畢。已遺失無從找尋。故其所舉實証。恐非止於八條繼之吾所取之。見解已披露於以上八條。中納妾狂的男人們。若能依忍吾所反擊之條件。則請爲所欲爲儘量納妾可也！

洪宓劍俠圖
第六回
—六一六—（張青山）

山高路遠師徒涉險初入毒風白蓮寺
海濶天空夫妻捨命双探盤蛇紅果峯

賊兵怎能支持呢。各逃各的性命漫山遍野亂跑亂逃官軍與民兵合在一處。殺的賊匪叫苦悲哀。直戰到天明。才收住了隊伍。太行山八猛此來。就算是全軍覆沒啦。白翔羽是血染征衣 渾身血洗了的相似。查點人數辦理善後。官軍陣亡七名。受傷者五十餘名。民兵陣亡三十一名。輕重傷二百一十六名。敵人遺棄屍體九百餘具。重傷不能動的三百餘名。白翔羽令樊國英。率兵辦理一切善後然後入營來。衆莊主到在營中方知閔三爺受傷。急來看時已是不能成了。文思遠等。正圍繞着落淚。白爺擈過來叫道三哥呀。你這是怎麼好哇。閔濟遠睜眼看了看。慘笑道賢弟。哈哈哈。我這是因公殞命。高臻着說。算死於王事了吧。大丈夫效死戰場上。乃是得其所矣。正應當給我道喜。怎麼好的話。談的到嗎。白翔羽說唉。話雖是如此的說。但是看着你老人家。如此重的傷。豈能不難過呢。閔三爺點頭道。可也對呀。列位哥哥兄弟們。努力殺賊。無論如之何。也要保住連山八家子。商河鎭一帶等處。不受賊匪的荼毒。我死在九泉也是樂的哇。衆莊主齊聲說道。只要我等三寸氣在。決不能令匪類。越雷池一步。白翔羽將要說話。見閔莊主笑了一笑。便溘然長逝了。大衆齊放悲聲。哭了會子止住淚痕。忙着料理後事。靈柩暫停在廟中。樊國英回營交令。回明陣歿的官軍與民兵。棺木盛殮暫停大王廟中。傷者分別安置醫治。匪類屍體掩埋已畢。傷匪押在鎭內調治。爲後再作辦法。白爺點頭說。歇歇吧。大衆更衣淨面而落坐用茶。遂命師爺辦理捷報公事。限急急發出樊爺得知閔莊主陣亡。也是着實的傷悼。白翔羽向衆莊主說道。今日賴衆力一致。得將賊軍擊滅。寔乃可喜可賀。但是太行山匪類。豈能善罷干休呢。我想要二狠心。用條絕計雖然是殘忍些。事情逼急不得不爾。文思遠說我弟須知慈不掌兵。義不掌財。當然 不能有傷人道。爲了保境安民。盡忠報効。只可以殺惡人即是善念。死的是遭劫者付之定數而已。却不知計將安出。說出來大家合意時。便可定行辦理。白翔羽說大哥所論。正合小弟之意。我們依着商河一帶地理看。決不能放用地雷等。因沙石之處。不易安置。我想用水火爲兵的成法。或可不致於失敗。法用沙袋若干條。在商 河上流。叠起壩來。俟用的時候。撤壩放水淹這班叛賊。文思遠問道。當以何法驅賊去商河呢。白翔羽答道。徵發大車數百輛。上面滿裝柴草。灌上牛羊油。埋伏在大營之內。容賊軍大至之時。將軍上柴草用火點着。馬匹驚馳衝入敵軍。量其逃之不及必大受損失。我軍伏於賊兵後路。邀擊堵截用槍弩炮火。彼退路遮斷勢必渡商河回山。豈不是入於絕地了麽。衆莊主拍手稱讚道。此計良好太妙了。立即照計施行。不消一日之工。完全配置停安。正應了俗語啦。掘下陷坑擒虎豹安排香餌釣金鰲。然後命人知會鎭店中。如此這般的辦理又派精細的軍兵數名。改扮行裝分頭去探。這邊是預備好啦。賊匪那面上。可都氣呆了。只因前軍發動之後。崔天勳按兵靜候捷報。萬也想不到。大敗之下。只剩曹虎一人率二百餘從賊逃回。備言失敗的情形。氣的衆寇大罵不止恨恨言道哈哈。不料慘敗的如此可憐。崔天勳笑了笑說諸位不可焦急。我要不把商河鎭。踏爲平地就對 不起他們。遂即令尤懷再去探詢。火速回報以便分派。尤懷遵令去一日夜。方才回來報道。商河鎭內大王廟中。僧道開經超度亡魂。官商人民歡呼暢飲。正在慶祝高樂。大營中伙夫與官軍。在鎭店上買辦酒肉。般運不休窺其情况也是大飲慶功酒。小人繞道連 夜回來稟知。崔天勳聞報笑道。諸位聽見了沒有哇。還愁着不 能雪敗兵之恥麽衆寇點頭稱是。遂惡 賊當即令下。叫左青龍繆强。白虎帥繆烈。朱雀神懷忠。玄武帥懷孝。勾陳星楊達成。烈焰滕蛇傳大仁。六獸弟兄入商河鎭。夜間殺人放火。與外面我軍遙作呼應。六寇遵令去了。又令金翅大鵬彭飛九頭鳥葉得興。沖霄梟馬卜大孝。雲中皂鵰薛萬明。追雲燕子燕鴻。五鳥弟兄在左。率嘍兵八百名。再令火眼魔王都天猛。赤髮魔王都天勇。托天魔王都天剛。

斯界權威

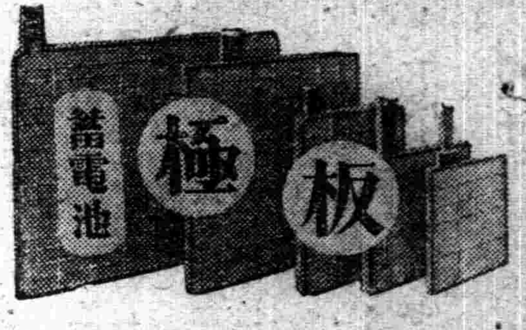

汽車用 蓄電池

電池槽 10A

三輪汽車 二輪汽車用

電話交換用

九六V B電池（開放式）

募集特約店
希望索取商報目錄者 請函附郵票四分即寄
製造本舖
大阪市北區善源寺町一八〇
合資會社サン電池製作所

寰球著名之強壯劑
藥補屯柳

大連汽船出帆
▲開往龍口
◇龍 平 丸 十一月十六日
▲開往青島上海
◇奉 天 丸 十一月十八日
◇青 島 丸 十一月廿一日
▲開往天津
◇北 平 丸 十一月十六日
◇長 平 丸 十一月十七日
上海航路上午十一時開船
台灣航路下午四時開始改爲正午
一、同五時
芝罘威海衛清津雄基
船票發售處
日本國際觀光局奉天支局
大和旅館出張所
城內分所電三—四六一一
哈爾濱新京各日本觀光局

阿波共同汽船 大連出帆
▲開往芝罘威海衛青島
◇利 通 號 十一月十九日
▲開往天津
◇長 山 丸 十一月十二日
▲開往芝罘
◇第十八同共丸 十一月十七日
▲開往仁川鎭南浦
◇長 山 丸 十一月十四日
電話二〇五〇一番
阿波共同汽船會社部

養兎說明贈呈
事業種目
◇生產兎毛種兎
◇分讓高級種兎
◇負責指導養兎
飼育現場歡迎參觀
旅順市初瀨町五番地ノ二
生活兎場

患早洩病者收縮實驗
止早洩 防早洩劑（外用）
性美膏（一圓二角三圓）
精力減退之人必備
回春強藥
桃夢（一圓二角三圓）
奉天加茂町十六番地
木村商行

希望試藥者 請函附郵票五角 向本舖索取即寄
ぜん息
ネオコデス
スグらくになる大人用鎭咳喘息ハンプロップ劑

廣東馳名
烏鷄白鳳丸
婦科聖藥

主治
婦女經血不調 經前錯後 治閉 治經血色淡紅 治過多 治血塊 治赤白帶 治子宮寒冷積聚 血崩經乾 治腰痛腹痛 心跳 治勞症氣喘咳嗽 午後燒熱 久不受孕或有孕傷胎 心忙小產 產後惡露不盡 久慣小產 治產後血塊疼痛 婦女夜睡不安 作惡夢驚恐成疾 如同病面黃肌瘦 少食無眠 四肢痠痛 頭迷頭痛

注意

減價
廣東金製鳳丸每盒二十粒定價五元現減價六扣二元每盒推廣銷路起見打只售三十元外埠函購不加郵費貨款先匯照寄不誤 總經售哈爾濱道外五道街 金勒先藥房啓 電話三四九八番

新開張 十一月十五日開幕
協大祥百貨店
奉天市中街路南 電話(四)三二五五番

東亞馳名膠皮車胎
古德立改稱橫濱牌
滿洲國代理大興號
各種膠輪完全齊到
此車堅固能保耐久
較比別種强力太高
附屬零件東亞新到
內外膠帶不售僞造
敝號價廉物又美麗
無碍安全能護國道

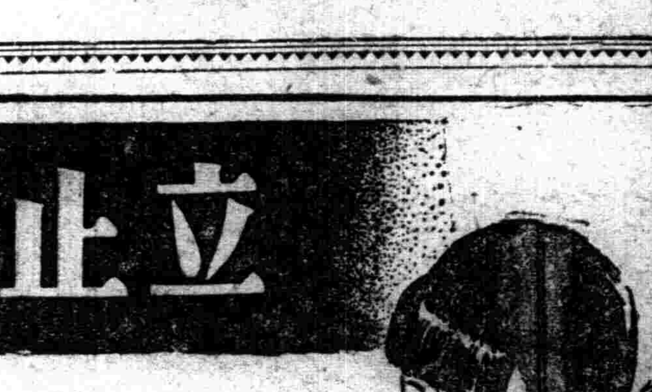

各種膠皮車輪 橫濱護謨製造株式會社
橫濱牌
內外帶及部分品一概俱全一概定是新貨
滿洲國代理店 大興號
奉天大西邊門外路北 電話【二】三六五三番

感冒治療藥
舒服靈

立止牙疼

不論如何之牙痛不知不覺均可治癒
主治効能
虫牙之痛 牙根痛 由上火所起之牙痛 由神經肩酸而起之牙痛其他所有牙痛 均有神効靈効
總售所 丹平商會藥房
代售處
大連 奉天 日本實藥會社
奉天 井上誠昌堂
奉天 佐藤廣濟堂
新京 新京藥品會社
圖們 新井藥房
令治水
定價 二十五錢 三十五錢 六十錢 各藥房均有

奉天大南關下頭藥王廟對過
欣榮堂
治 喘 水嗽 氣臌 肝腫 血蠱 單腹脹
腫脹雙消散
治 淋血 病毒 花柳梅毒五淋白濁內服清血聖劑
尅毒清血素
每袋壹元

李氏
小兒疳藥

疳病是小兒獨有的危險病李氏小兒疳藥是治疳病特有的効力凡屬十九種疳病本疳藥爲對症療法（適應症）面白體弱肚發潮熱肚大青筋肌肉消削吐乳吐食頭大腹堅不時瀉痢口唇生瘡腐爛流血煩燥驚悸以上皆疳病現症有以上現症之一二者請速服
李氏小兒疳藥（優點）能令小兒肥胖能令小兒健壯能令小兒不得疳病如痞積滑積病餅子病皆疳病的俗稱服本藥爲最新治療
價目每袋四角半打二元每打三元六角招聘代理
奉天大西邊門外
鴻育堂藥店

新興產業

土建業界之統制 迨明年二月期實現

【新京】逐年激增之全滿土建業務之圓滑進展之起見、鑑今後豫想之資材配給難勞力需給難等、土建業界之統制、為必至、資材機器、勞力、技術食料金融等之圓滑的適正配合運營滿洲建設實行部面之活潑能發揮為要望於政府應該趨勢、近設立土建委員會着手本格的統制要項研究、於業者側為土建協會為中心、土建業界之統制氣運呈濃化、强化土建協會改組並行政府統制法之公布、謀全滿土建界之刷新並建設業務之促進難避、迨明年二月、謀其實現、統制方法、設計施行之一元的統制、或有請負業者統制等、依急激的變革、反對土建界與混亂、故斷行土建界之改組、使任協會之指導統制之任、于同時業者共通之資材、機器、勞力金融、技術食料等之業務統一使斷行其骨子如左、

一、請負業之許可制度、
一、請負方法之統制、
一、請負書式取扱等
一、機械器材之統制、（適地遊休施設向他使採用）
一、勞力及使役統制
一、資材工具之配給統制（於工事進行上之統制配給院外）
一、勞動者食料配給統制
價格調整並需給調整
一、技術員技工之統制分配
一、工事資金之統制

因輸出調整實施 奉天業界之影響

現時局下由緊急不能止之要求、日本商工省、對日、滿、華圓普羅克內之物資消費為强度統制之起見、過般向滿關、華地方公布輸出調整令直決實施、由日本仰大部分之輸入、滿洲國此輸出調整之結果、愈呈物資不足、對物價騰勢、為頗注重、調整緩和之要望、向日本政府為表明、商工部市奉天、鑒消費面諸全滿、
一、該影響為頗大、

△呉服商
全商品依為日本、最閒散期之六、七、八月之三月平均實績為配賦、今後之補充為頗困難、營業呈不可能視、故一年平均採用之場合同時共計向日、滿人商品別實績如左、

△食料雜貨商
食料品輸送時期有相當影響考慮季節一年平均之採用為必要、

△紙文房具商
比較他之商品、通大體一年、呈平均春之新學期用學用品要考慮、

△和洋雜貨商
於今次之制限、殆有數量制限高價的商品呈向滿洲之傾向、對現下之低物價政策呈背反之結果、季節物、特殊商品殊小兒用品及衛生上之各商品特要考慮

△時佬
貴金屬商禁制品頗多要順應國策、時計類要望或程度之緩和、

△百貨店
現在有相當之存貨、故當分、無病痒

今後之手當全豫測不能正月用品等之季節物入貨為絕望、於各商品部門別今後之輸出調整令之影響有展示時局上覺悟多少之窮屈、大體有左記調整緩和之意向、
一、以年平均須為其基準
二、季節物之考慮
三、關于一商品數量制限及價格制限之兩方為基準
四、向日、滿人商品別區別
五、依現在之消費的實情承認額迄五成程度為提高
六、必需品中日本內生產縮少者要一程度緩和

任命糧穀會社副理長

【新京】政府今次決定糧穀會社副理事長制之設定、供與隨伴之會社法定欵變更、有左記任命
濱江省民生廳長　賈文凌
依願免本官（十一月十五日附）
賈文凌
命滿洲糧穀株式會社副理事長（十一月十六日附）

哈市農事合作社 謀結擴充

【哈市】哈爾濱農事合作社、今次完成二十餘之實行合作社之結成及擴充、自十五日午前十時、於市公署會議室、開催創立總會左記二件為附議決定
一、定欵制定
一、康德六年度事業計畫
一、董事及監事之選舉

【新京】依金融合作社九月末業務成績、貸欵總額達一億二千五百六十萬三千九百七十一元、比前月為倍額以上之增加、表示合作社運動之顯著浸潤、依貸欵金之內譯、抵押比保證、為六百四十餘萬元之大件數保證七成六分弱、實質上增勢概況如左（單位千元）

員數	一、〇〇〇口
社數	一三〇社
社員數	一、四五三人
貸欵	一二五、六九三元
抵押	六六、〇一一元／三、四八、六八八件
保證	五九、五九二元／一〇三、八一八件

主要糧穀 集貨不佳

【新京】大豆及主要糧穀小麥之統制期十一月一日、為實施均蒐荷成績不佳、當局對該對策為腐心關于小麥出貨不圓滑、
一、依交易所檢查及國營檢查之二重檢查為繁雜檢查規格不統一
一、國營檢查內不見搬入經制對地方別普羅克內之工場雖有直接搬入磨坊等之逃避為多、然大體集貨成績不良、關于第一之問題、關于制度上檢查規格其他有考慮之餘地關于第二之問題、由交易所迫驛運搬比工場搬入由交易所向直接工場為運搬、於運搬手數料費用為實際經濟的故雖知統制實施對統制法之急速實施及蒐荷制度、要望適等對策、

滿洲煤界加益益重要性 日煤業者進出困難 河本理事長歸任談

【大連】滿炭理事長、河本大作氏、同伴平岡秘書、乘十六日朝之吉林丸為回任、船中說、關於內地煤鑛業者之滿洲進出各方面雖交涉、內地業者之滿洲進出為頗困難、故滿洲炭礦業者之負担愈愈呈加重、滿炭、現傾注全力努增產、如阜新煤、日產達一萬一千頓、達豫定之九六%北滿炭鑛即窗山鶴岡等、在京技術者、以濾勤員、為現地出張專任整備、通南北表示約八〇%之成績、第一期計畫二千萬頓出煤、為生產為可能、次期增產之三千萬頓亦為具作化一億增資已有決定、應必要、更為增資方針、
再說全氏明十七日午前八時五十五分發乘亞細亞號歸回任

蒙疆銀行 紙幣發行額

【張家口】蒙疆銀行之紙幣發行額、至十一月十三日業已達至五千零三十七萬五千元、終至突破五千萬元之關門、此較諸本年六月末計增加一千八百六十四萬五千元、若較諸去年之同期、則增加一千七百五十一萬七千元云、

三興麵粉公司代表 華中粉滿洲輸出

【上海】現在過剩存貨約四百萬袋之華中製粉關係業者、豫滿蒙華北之小麥供給不足分、求華中之餘力、為要望中、今回在上海之滿洲國通商代表及三井系三興麵粉公司之間、向華中為滿洲特產輸出代表、成立華中小麥粉之對滿輸出契約為成立、輸出數量十一月分紅綠鳳等達十五萬袋、價格、比現上海市中行市、以低價為契約者於今後、同樣輸出之有無現金決服方法之不便等滿洲特產之向中國輸出之圓滑運行如何為注目、現在滿洲特產之對華中輸出、呈頗不圓滑、故華中、至最近呈食糧油饑饉之傾向、今後滿洲特產及華中小麥粉之交流圓滑運行之場合、對該事態匡給、為頗有効、然今次之輸出、比較存荷四百萬代表、不過九牛之一毛、為該存貨一定之起見依然水現金決賬之不便並輸送不備等呈停頓狀態、向華北輸出之促進為頗必要、故華洪華北間之物資交涉阻害之諸原因要急速除去

新商工公會設立

【新京】依商工公會法施行規則第五條之規定、左記六所之商工公會認可、付名稱地區事務所所在地並役員自十六日[illegible]左記佈告
[illegible]原、開發經濟通河博[illegible]原、

干酪農指導者 企圖養成策

【新京】將來為開拓地內之牛酪自給自足之起見、今次向全滿企圖干酪配給、開拓村之酪農養成問題、對近時各方面有唱道、將來開拓民化之義勇隊員中、決干酪農指導者之養成由各訓練所選拔之約三十名義勇隊員十五日訪問滿拓本社向大連奉天之二地區牧場迄明年五月上旬謀半年之研讚

安東省下之 小賣價公定

【安東】呼應生活必需品七十品目小賣價格公定、安東省鑑省下之地方事情更今次決廿六品目之追加、十五日午後省公署關係當局商工公會生活必需品配給會社支店代表者等參集為協議其結果、追加廿六品目亦由廿五日決實施、又關于小賣業者之違反及省下各縣之公定價格、處置如次
一、小賣業者公定價格違反之場合商品配給為停止
二、各縣公定價格以安東市之公定價格為基準、更加運費、

補血强壯

【主治】
肺癆　貧血萎黃　病後衰弱　虛弱兒童　營養不良　精力疲乏　食慾不振　產前產後　神經衰弱　消化器病　心身過勞　全身衰弱

本劑之主成分、為動物性蛋白質之會經人工消化者、故服用之後、得無勞胃腸而即得補充體內蛋白質之不足、以造血肥肌、同時又能輔助消化、催進食慾、以增加人體之自然治癒力與抵抗力、是以縱如幼年・老弱・病中病後之人、亦得安全應用而効力偉大、是為特徵。

（詳細仿單函索即寄）

【包裝】小瓶 一五〇瓦　中瓶 二五〇瓦　大瓶 五〇〇瓦

株式會社 武田長兵衛商店
發行 日本大阪市東區道修町
賣店 奉天市春日町十三番地

各大藥房均有經售

保利他民

39(5)59

一切皮膚病之外用常備藥

愛膚膏

奇癢難堪 夜裡不得安眠

往々引起丹毒或敗血症等危險病的皮膚病黴菌是在真皮的深處棲息、性頗執拗繁殖極速、吞食肌膚無惡不臻、所以縱用祇有暫効的尋常藥劑到底不能根絕、這有良藥「愛膚膏」勸君從速一試、必能脫離苦海

【價目】試用盒金票十二錢　小盒金票三十錢　中盒金票五十錢　大盒金票一圓

皮膚良藥
愛膚膏的特效

▼滲透深達力的卓越　因具有卓越的滲透力、故對於寬在皮下的黴虫、有立刻殺滅的偉效。
▼祛痒止痛使瘡早痊　因為本品把特殊的殺菌收斂消毒保護劑、適宜配合而成的膏藥、故既能祛痒止痛治療、又能剝去病皮如祛薄紙振刷新陳代謝作用、將皮膚病的痛苦一掃無遺。
▼愛膚膏沒有絲毫的刺戟性　凡具有刺戟性的藥物、有使患部糜爛增惡、且使皮膚抵抗力低減、而促病菌蔓延的危險、可是良藥愛膚膏、是個絕對無刺戟性的皮膚藥。

主治効能
頑癬、脚趾濕癢、陰囊癬、金錢癬、牛皮癬、疹癬、鵝掌風、濕疹、凍傷、火傷創傷、擦傷、瓶餅（生頭眼）、陰毛虱、毒蟲咬傷、靴傷、酒刺、粉刺、面皰、雀斑、汗疹、丹毒、潰瘍、陰部搔痒、陰部潰瘍、頭瘡、耳瘡、鼻瘡、臍瘡、手鼻瘡、痔瘡等皮膚諸症

各埠大藥房均有代售
總經理所 大連市山縣通一丁目 順和公司支店

有力之清道夫

文明進化首重衛生對於腸道院屋理當洒掃塵除預防傳染吾人之腸胃亦然不加意整理任其病菌潛伏遠害非輕可不懼哉敝房新發明之速力通此藥對於腸胃之患均可處理若痛代不良食慾不振胃酸過多大便秘結習慣性便秘等症服之較清道夫掃除尤為迅速耳諸君試服一瓶方知言之不謬也
總發行所奉天市鼓樓南五洲大藥房
各埠藥房均售　每瓶定價伍角每打伍圓

君如貧血衰弱
喝了此酒
就能恢復已往的强壯！
補血强壯
赤玉牌葡萄酒

百杯健康
千杯延年

實在的經濟學家
必定認識老牌

俗語：「偷鷄不着蝕把米」就是貪圖眼前的便宜購買雜牌燈泡使用以後不但不覺光亮並且耗電甚多而且容易損壞貪小失大懊悔莫及
所以購買燈泡寧可多費一些價錢必定認明老牌
要買素有三大優点：光亮・省電・耐用・之
松下牌電燈泡以免上當

究竟還是光亮省電耐用之松下牌電燈泡經濟

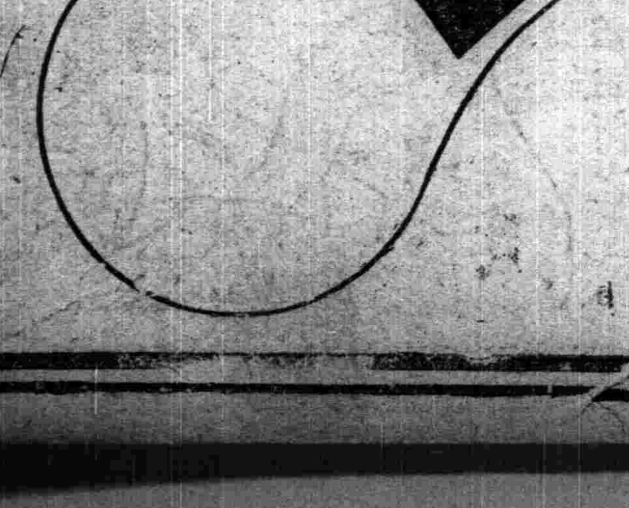

ナショナル
各大電料店均售

寰球無匹　眼科聖藥
大學眼藥

註冊商標
不痛不麻　奏效如神
各埠藥房洋貨舖等處均有代售

明治卅九年十月廿四日第三種郵便物認可
大同元年七月二十六日第三種郵便物認可
康德六年十一月十七日 昭和十四年十一月十七日
THE SHENG CHING SHIH PAO (日刊) 星期五
西曆一千九百卅九年十一月十七日 陰曆己卯年十月初七日
第一萬零六百卅二號 (一)

盛京時報

晚晨刊共三大張半

晨刊

本報價目本埠每份每月一圓兩角(國幣) 外埠郵費在內每份每月一圓六角(國幣) 零售每份六分(國幣)
廣告刊費五號字每行十三字一日二圓(國幣) 長期另議
發行人 染谷保二郎
編輯人 菊池貞二
印刷人 東 光明
發行所 奉天隅田町九番地 盛京時報社
電話 編輯局二一三二八二番 營業局二一二〇二二番
城內直賣所四一二三六八號
振替口座奉天一一二三〇番
支社 哈爾濱道裡地段街二 新京東六馬路 大連榮町二番地 大阪北區堂島濱通一

論說

配煤我觀 (傲霜庵)

語云。不患貧而患不均。乃是配給的千古鐵則。狙公賦芧曰。朝三而暮四。衆狙起而怒。俄而曰。然則暮四而朝三。衆狙皆悅。是分配的妙諦。嚴守鐵則。發揮妙諦。則所謂配給。始可望圓滑矣。

爲撙節物資而實行配給。所以物資之貧乏。早在盡人意料中。勉強忍耐。本來不成問題。但配給不均不公。令人有向隅之嘆。則民怨沸騰矣。倘不設法救濟。一定釀成巨測。當局宜及時三思。日前儒丐先生所謂市上大車滿載煤炭。悠悠而過者。本爲司空見慣之事。不知今日見之。何以腸欲斷而淚欲流也。其情如餓人之見飽啖者矣。悲痛如此。並不是一人私言。直言千萬人所欲言者耳。

煤炭之爲物。容積過大。不便隱匿。用之揚煙。故配給之公與不公。均與不均。雖不假經濟警察之眼光。然容易發見。當局若稍有顧念民瘼之意。則於廣播放送之餘。一巡巷間。造福不淺。廣播放送之事。每每任官家隨便利用。在一般小民。鮮有利用機會。若許一般任意使用。則將發如何聲音乎。天小民無發言機關。既然如此。然亦有小民專用之一種無線電。即天聽自我民聽。天視自我民視者是也。此項天民一如之無線電。較諸世上什麼強有力的無線電。更爲強有力。官家諸公。對於此種天聲民語。不可無降心傾聽之雅量也。

朝三暮四。衆狙起而怒。暮四朝三。衆狙皆悅。人間亦有類此者。朝三暮四。並無異詞。朝四暮三。不怒幾稀。況現在僅止於暮四朝三之口惠。一面弊竇叢生。從中取利。大有人在乎。蓋人智比諸衆狙。不過僅進一步。原爲同一數量之配給。而因分配如何。惹起喜怒。有如此者焉。故善配給者。能察緩急本末而妥爲辦理。使民悅服。若不言配給則已。苟倡配給。則當局用心。至少不可不至此也。現在嚴寒已臨。煤票仍空。人三日或可不食。然在零下二十度之地。一日無煤。則凍餓並至。所以今日非從容討論之時期。係迅速實行之秋。若在配給上員役不足。則一時將民間車馬實行動員。亦無不可。或將國城各種學校。冬假提前一月。以便需煤之緩和。一面令學生從事運煤分配。是一舉兩得之策也。學生之『勤勞奉仕』。不必限於夏季之除草挖壕。苟有緊急非常之事。則無論何時。須奮臂赴之。以盡義勇奉公之誠。至所謂義勇奉公隊。則世有定論。爲靠不住。不若利用學生之爲愈。以上所言。係最後緊急之辦法。然當局若略致意於此。認眞辦理。則解決問題。決非難事。大約當無須此項最後手段。吾人亦希望事勿至此。

吾爲老奉天。至今尙記憶滿鐵會爲擴充煤炭銷路起見。廉價出售。獎勵燒煤。不遺餘力。甚至將各家庭之坑。免費改築。以便燒煤。蓋在彼時各戶採暖燃料。概爲秫稭。燒煤取暖。寥寥無幾。是三十年前之事。當時撫順煤礦之生產額數。不及今日之什一。而供給過多。既然如此。工業不興。生活簡陋之狀。可以想見。眞令人抱有隔世之感。近數年來。人煙驟增。工業勃興。是以一屆冬期。王道樂土的瑞靄(?)彌漫滿城。黃昏以後。吾人出門一步。煤烟撲鼻而來。未及五分鐘。鼻孔內已塵充塞。非倩彼掃煙突夫。難以掃除。於是所謂煙禍之說起。以爲市民衛生之巨害。而爲文明都市之奇恥大辱。如何防止煤煙。如何完全燃燒。崇論緊興。洋洋盈耳。當時吾戲曰。防止煤煙之法。以不燒煤爲第一。是去年之事。孰意戲言爲讖。今年吾先入讖矣。

所當注意者。眼前之煤荒。並不是眞煤荒。爲一時配給之不圓滑。恰與一時之麵粉荒米荒一般。拜所謂統制之厚賚耳。實則如今猶吃不着厚賚。一時不免飽嘗苦味。按滿洲爲世界著名之產煤地域。殆爲無盡藏。但國內近年各都市之膨脹。與各種工業之勃興。突飛猛進。皆在意料之外。是以從前除撫順煤礦暨滿炭系煤礦自由採掘以外。其餘各地煤礦。均受限制。每年採掘。不得逾五萬噸。今年夏間。當局始悟供不敷需。漸緩限制。允准二十萬噸。無奈改小規模之設施爲大規模。非短日月所能成就。至少需時一年或一年半。故事實上之增產。非明年或後年究難實現。而增產完成之日。需要亦倍蓰。則供給仍然趕不上需要。所以今後數年。無論官民。倘須極端節約。以免煤荒之釀成。若夫配給一層。則可望次第圓滑。不復惹起今日之混亂也。夫人若在米倉內餓死。或握煤票凍斃。乃是天下之最大不辭事。皆司其事者辦理不臧之所致。罪當萬死。借問會議如山。法令如雨。然而不能辦一實事。則國家政治安在。

日軍乘風破浪冒險奮戰
分三路登岸進擊
敵頑强抵抗終被擊退潰走

【東京十六日電】大本營陸軍部下午三時發表、

一、第一登陸地點登陸之〇〇部隊、昨十五日下午七時、遂佔〇〇、繼續北進中、

二、守備〇〇〇之敵軍、以二三中隊、頑强抵抗、而因山縣部隊奮勇搏戰、被堂堂擊退、向西方潰逃之敵遺棄死尸四十五具、日方損失輕微、

三、在第三登陸地點登陸部隊、本十六日、遮斷敵軍背後、繼之、以三木部隊當先、於上午九時五十分登陸成功、刻下陸續登陸中、

四、本日雖風波凶險、然仍節節進行登陸作業中、

大軍登陸戰況

【東京十六日電】大本營日軍部於十一月十六日正午發表如下、

一、〇〇部隊之上陸、順利已極、於十五日正午時已大致終了、其主力於風雨中猛進、至旁晚卒得進至〇〇指顧間之地點、

二、〇〇海上機活動之山縣部隊、其上陸之情勢、壯烈至極、將兵移乘舟艇後、即與狂瀾怒濤相鬪爭、約有十小時間久之、突破艱難之水路、終旁完成上陸、更如昨報、並於得晚卒將其地佔領矣、

三、昨日之傍晚、天氣依然險惡、於大風之中、上陸部隊遂作揚揚之登陸矣、此部隊陸戰隊之辛苦、可謂非常者、其悲苦情狀、可泣鬼神、

【又電】大本營海軍報道部發表(十六日午前十一時四十五分)攻略〇〇島之部隊、於十五日正午許、以海軍舟艇作嚮導、自停泊地出發、向〇〇〇開始溯航、至夕刻遂將該島完全佔領、海軍艦艇當該部隊上陸際、對該島作掩護部隊之射擊、遂將據守碉堡陣地之敵兵擊破而使潰滅、

【又電】大本營陸軍部發表(十五日午後六時二十五分)

一、我陸軍〇〇部隊、在上陸點附近、擊破微弱之敵、並按照預定向某地前進中、

二、朝來風浪更爲險惡、於午後一時左右、風速驟然突破二十米達、然我將兵之士氣、愈爲軒昂、而冒激浪之後方部隊陸續上陸中、一部更依海上機動、於午後三時在某某地上陸、即佔領該地、

三、至午後一時止所判明之我方損失、僅負傷一名、

此次日軍登陸之北海
爲蔣政權延命線

【廣州十六日電】膺懲抗日華軍之日軍、突在北海附近登陸、猛進蹴倒之欽廉地方、爲廣東省西南部雷州半島以西地帶之地域、(八八五方里)人口約百五十六萬、西方及北方接廣西省、南臨東京灣、西南接近安南、東接法國租借地膠州灣、恰爲法國勢力權決制之地點、三年前發生北海事件時此地方一帶之抗日思想、極其熾烈、且爲敵性深刻之地、欽廉道區劃爲合浦、靈山、欽縣、防城四縣、以蔡廷鍇部下之廣西軍及十九路軍之殘党等爲中樞、有力之抗日民團軍、四散蠢動、此次與日軍交戰、自難持久、此地方一切路線、均爲蔣政權延命輸血之途、由於日軍壓制西南、於蔣政權有絕大打擊、

重慶聞訊極狼狽
猶宣傳自慰

【上海十六日電】據重慶來電云、對于日本軍于北海奇襲登陸成功之消息、重慶當局、大爲狼狽、蔣介石十五日命令西南行營、召開緊急軍事會議、並令重慶軍事發言人、向外人方面發表如左之宣傳文、日本軍于北海附近登陸之消息、我方事前已經察知、我方毫不驚異、査日本軍今有此舉之目的、乃在一、妨害目下於重慶開會之六中全會建設的空氣、二、爲恢復昔日湖南作戰失敗之體面、亟須作成勝利之消息、兩點、然而北海距〇〇、最短距離亦有百四十英里、欲行突破、須有非常大規模之軍事行動、日本軍不能辦到、又南寧方面、由李宗仁白崇禧指揮下之廣西省回教徒、担當防備、與厦門、汕頭等時同樣、日本軍此次、亦不能深入腹地、

英對日接近
撤軍後解決懸案有望

【倫敦十五日電】英國政府之斷行撤退華北駐屯軍、顯然爲表示對日接近之態度、據當地外交消息方面謂、現銀解交問題近有解決之望、而情報省與對各新聞通信社、要請關于在瀾州島附近不時降陸之尹比利亞爾會社所屬旅客機之問題、愼勿妨碍於日英關係改善、尤其於辦理上注意云云、更於政界上層部之間謂、企圖削減上海英國駐屯軍之兵力、而外務當局、指以上謂均屬實事

參謀總長御祝電

【東京十六日電】大本營陸軍部發表(十六日午後二時三十分、)參謀總長宮殿下及陸軍大臣、對於此次北海附近上陸作戰成功、發出左記要旨之祝電、

△參謀總長宮殿下

對中國派遣軍司令官西尾大將及華南方面最高指揮官安藤中將、

此次上陸作戰部隊、與海軍相協力、在北海附近、冒怒濤而敢行未曾有之敵前上陸作戰、可証作戰之劃期的進步、以發揮軍之團結及鍛練之精粹、益宜揚皇軍之威武於中外、苦勞殊多、敬于此謹祈愈益武運長久、

意

△陸軍大臣

對中國派遣軍總司令官西尾大將及華南方面最高指揮官安藤中將、

貴軍、根據周密之準備與密切且適切之陸海軍之協力、在荒波中、成功於至難之上陸作戰、而收赫赫之戰果、不勝同慶之至、並對此、謹表祝意、同時、並祈武運愈益之長久、

對中國方面艦隊司令長官及川大將及華南海軍部隊最高指揮官高須中將、

貴艦隊、對於日陸軍北海附近上陸作戰部隊、致緊密之協力、在荒波中、成功於至難之上陸作戰、而收赫赫之戰果、不勝同慶之至、並對逸遙之貴艦隊、謹表深甚之慶祝、與感謝之意、

◎ ◎ ◎

日蘇交涉順利
對解決諸懸案節節進展

【東京十五日電】野村外相、前曾關於打開日蘇兩國關係、有所考慮、結論以解決該兩國間諸懸案爲先決問題、以此爲根本方針、進行對蘇外交日前駐日蘇聯大使史梅達寧氏抵任以來、漸以該大使爲對象、開始交涉、十五日下午三時半、要求該大使來訪外務省先對於改訂日蘇漁業條約問題提言云、因該暫訂條約期限、在本年末、改訂期非常切迫、希對此迅速商討、更對日蘇間諸懸案、交換意見、同四時二十五分、會談告終、而日蘇兩國間之懸案、計有抑留船舶問題、滿蘇國境劃定、北樺太煤油、煤炭利權、北洋漁業問題等、已在莫斯科、由東鄉大使與莫洛特夫蘇聯外務人民委員間、進行商討、抑留船舶問題大部分解決至滿蘇國境劃定當在赤塔開劃定委員會、作具體的協議、如斯諸懸案節節近於解決、而今後與東鄉莫洛特夫、兩氏在莫斯科之交涉相平行、東京亦由野村外相與史梅達寧大使間、進行謀解決日蘇兩懸案之交涉、日蘇兩國交涉漸期待其本格化、又關於十五日之野村史梅達寧兩氏會見、外務當局發表如左、

十一月十五日午后三時三十分、野村外相、在外務省求駐日蘇聯大使史梅達寧氏來訪、關於漁業問題其他日蘇各種懸案、會談五十分間之久、

德中止進攻荷蘭？
恐英法比援助放棄計劃

【巴黎十五日電】巴黎支局十五日傳稱德國放棄進擊荷蘭之企圖、據消息靈通者消息云、德國計畫最晚、在本星期底、侵入荷蘭、嗣以比利時政府通告、萬一荷蘭之中立受侵犯時、則比利時必即時協同英法聯合軍、救援荷蘭、似已放棄此種計畫、

德、瑞通商交涉成立大綱

【斯德哥爾摩十五日電】先日來於此間續行之德國瑞典通商交涉、已見大綱之決定、乃暫行停開、德國代表團、十五日首途歸國、關於此事、瑞典外務當局言明雙方再關於細目協定、加以研究後、倘擬續開、然其期日尙未決定、

日全國華僑聯合大會

【東京十六日電】與以汪精衛氏爲中心之新中國中央政府樹立運動相呼應、全國華僑聯合大會、十六日中午在日比谷公會堂開會、到有關東、關西、九州、東北、北海道、朝鮮等地華僑代表百餘名、大舉支援汪氏促進中央政府成立之氣勢、定十七日晚、參加日本文化中央聯盟主辦之晚餐會、

德經濟代表 入莫斯科

【莫斯科十五日電】自德蘇經濟提携以來、漸次形緊張化、十四日四十名之德國代表赴莫斯科一行中之路市特罕諾航空會社代表或爲與蘇聯當局進行柏林華沙莫斯科間之航空路之開設交涉者、

德答覆比荷 拒勸和案

【柏林十五日電】希特勒總統對於比利時及荷蘭兩國元首之提倡和平、因英法政府拒絕不得已亦拒絕此項提議、已於十五日午後、經里賓特羅甫外相、對於比利時大使並荷蘭公使通告此旨、

印度八大州政府 全體總辭職

【孟買十五日電】與印度之反英氣運激化同時、州政府之總辭職有續出之勢、而於十五日於國民會議派勢力下之八州、僅只餘一處之阿沙木州政府、竟以對英抗議之理由、斷行總辭職矣、

意巡洋艦進水

【羅馬十五日電】意大利政府、十五日午前曾發表謂意大利海軍之新銳巡艦英貝羅號(三萬五千噸)之進水式、現已平安終了云云、

敵軍配置狀況

【廣東十六日電】日軍當面之敵軍配置狀況如左、即舊十九路軍首領蔡廷鍇爲集團軍司令、其下尙北海合浦方面以第百七十五師、(師長莫樹杰)在防城及欽州一帶以新編第十九師、(師長黃固)更於其南方以第百八十八師(師軍劉任)之三個師爲根幹、其外尙在廣汛地區配置約達十萬人之各師、民國軍及保安隊等、並破壞一切之交通網、努力阻止日軍之進擊、

始終武裝守和平
莫首相演說述中立態度

【倫敦十五日電】莫索里尼首相、於十五日、曾集合數千之大學生、於古耶內、基亞廣場、同時向彼等、作如左之演說、開始即言及自戰爭勃發以來之意大利之中立態度、故甚惹各方面之注目、

且意大利之大學生堅持法西斯黨之傳說的態度、而不忘警戒之鍛、常不忘於教科書之劍、故聞於法西斯帝、意大利之和平、並無懼於戰爭之卑怯和平、而始終必抱武裝之和平云、

芬蘭財長談對蘇抗戰
確信有長期戰力

【赫爾辛基十五日電】蘇聯、芬蘭莫斯科會談之芬蘭代表一行、十五日已歸還赫爾辛基、據巴西吉維代表談稱、莫斯科會談、今後能否續開、雖不詳細、然對蘇聯與芬蘭之立場、有相當之懸隔者、乃爲事實等云、一方代表之一人塔納財長、以關連芬蘭抗戰之可能性、談稱如左、

雖有謂芬蘭如敢行對蘇戰時、則不能支持國內至四個月或七個月者、然此種觀測、顯係錯誤、吾人對于對蘇抗戰、持有能以繼續長期之確信云云、

組織歐洲聯邦
德國大使言明戰後意圖

【伊斯坦堡十五日電】爲本國召還中之德國駐士大使房伯黎氏、十四日歸還途上、抵伊斯坦堡、對於記者團作重要言明、闡明德國戰爭之目的、謂德國擬在戰爭後有組織歐洲聯邦之意圖、茲誌房伯黎大使言明要旨如左、

德國昔於歐洲戰爭、獲得勝利時、德國便有樹立之歐洲聯邦之計畫、英國曩於第一次世界大戰後、本有充分餘裕、樹立歐洲聯邦、而今德國順應次序、決樹立如斯計畫、蓋德國戰爭目的、在不使凡爾賽條約悲劇重新演出也、

美國爆炸機廿架 沂將向英國運送

【桑貝德羅(加利福尼亞)十四日電】依新中立法、武器禁輸條項撤廢以來、爲最初之軍用機起運、總額一百六十萬美元之勞克西德爆炸機二十架、近將由桑貝德羅向英國運送、而運送此飛機之英國貨物船、爲沙暫布林斯號、(一〇九一七噸)當德國潛水艦之活躍頗爲猛烈之際、其警衛最堪重視、

晨報招募全滿各地分社

本報乃北京出版日刊兩大張茲爲推廣銷路及採訪新聞事宜起見除於奉天市小西街四段、八五設立『晨報滿洲國總支社』外並招募全滿各地分社希望者函附郵票八分向上記總支社接洽當將簡章報樣寄上也 附招奉市內鐵西區皇姑屯代派所待遇從優

丟失大照作廢

啓者先人趙潤東領名中則庫二道房村大二道房屯東至邵成仁西至邵廣文南北至道因事變丟失査找無着除呈請縣公署補發新照外此照無論落於何人之手概作無效登報聲明

法庫大孤家子 趙錫純啓

失照聲明作廢

敝人林有奎因一時不愼將自丟失計地拾貳畝五畝七分坐落三寶屯村此照不論落於滿外何人之手概作無效除呈請縣公署補發新照外特此登報聲明

法庫縣三寶屯村 林有奎啟

緊要聲明尋人

今有奉天市人名傳以明、本月十一號早八時出外買物尙未歸家家中之慈母朝夕懷念甚甚食不能飲寢不能安每日長嘆哀號淚而直流如本人見此字速歸設無車費便速來函可令人接回速歸速歸念慈以幼持大之恩不可忘矣

聲明人 李純恕

遺失坐圖聲明作廢

啓爲敝號之圓形木質坐圖係工業區六馬路大街等字樣因不愼竟自遺失今特登報勿論落於何人之手概作廢物特此聲明

毓泰興謹啓

坐圖遺失聲明

敬啓者敝號之坐圖因去外城中途遺失現已更換新圖章至於以前所担保及一切收據字限本月十八日以前爲有效期前如不來換即作無效特此聲明

奉天瀋陽區小西街一段第八號 萬順鐵工廠

緊要聲明脫離關係

鄙人張德恆業於宣統三年間與胞弟德聚德榮等將所有財產析分淸楚各立門戶有分單可證由分居日起弟兄們勿論任何事情各自負担鄙人不負彼等責任恐未週知特登報聲明

張德恒謹啓

丟失圖章

玆啓者於康德六年十一月十四日上午十時差敝號赴功成銀行匯錢之際不愼致將奉天中街利民商場聚發和圓形圖章一個丟失此後無論落於何人之手概作無效特此聲明

小號 聚發和啓

出賣房地

一、坐落城北黎花屯草正房三間地基一畝半土地八段共二百六十畝二、坐落本市保安堡華豐大街路南市瓦平房各三間院內正平房三間東廂平房一間半板棚兩大間地基六分九厘

奉天市小西關大什字街南路東 萬林堂啓

聲明作廢

鄙人原有化學方形魏雨亭章印一枚於國曆十一月十一日不愼丟失此後此章無論任何人拾得概作無效特此聲明作廢

聲明人 魏雨亭

重要啓事

敝人所有坐落奉天市瀋陽區大東街二段一〇二號即大東關頭道溝一〇號宅地一段及家屋三間如有假託買賣概作無效

奉天市小西關斗母宮日新里 吳依氏

尋人廣告

玆有瀋陽市內西街路北姜渭賢年二十八歲之妻年二十七歲由舊曆六月二十八日不知何處而去如有送信者謝金伍拾圓如有親將此人送到家者謝金壹百圓決不食言通信處瀋陽西街魚市口西路北門牌十七號稱原長

聲明人 姜渭賢啓

緊要啟事

玆因敝人外甥姚玉山字蘊璞現年二十六歲於本月九日携帶敝人(木質陳博文印之四字)名戳並配給之煤票十二張藏袋二條國幣五元往北市場煤炭配給所去領煤不料一去未歸且該人品行不端不務正業染有不良之嗜耗誠恐在外用此名戳發生一切挪借等情此只得登報聲明勿論親戚友誼如有私挪暫借敝人概不負責恐未週知謹此聲明

陳博文啓

緊要聲明

鄙人林富仁養子林乃義現年二十九歲原係營生於民國二十六年三月間因家務及營商不遂意邪火怨氣逆心過劇致患精神病時愈時劇纏綿迄今近因作事果心病狀加重精神混亂言行失常顚狂之極雖名醫診治親友勸解父母調教毒盡療法總於問效因此損害不可統計飼其生活義固難辭但是今後此子在外對諸親友及商工各界如有契約訂定川換來往等事均作無效再鄙人年邁無力追隨看護雖日夜嚴加防顧亦恐碍難週密故此後該子漂落各處如因病狂騷擾搶騙惹生是非觸犯法紀等事發生鄙人概不負責今爲防止不測以免戚友損害計除備案警察署外特此登報聲明以便週知

東安省林口縣聲明人 林富仁謹啓

鳴謝良葯救人

啓者鄙人因受潮濕患有痔瘡初起時覺肛門刺癢並未放在意致生出小泡破時流出膿血腥臭難聞坐臥不安非常痛苦經西醫調治受盡刀割苦葯皆未見效幸經友人劉君介紹購服奉天大西關大街下頭路北張三多堂藥店之特效藥化痔靈未及六七天果然大見奇效痛止濃消現在霍然如初行動照常因無以可報謹登報端鳴謝鄙確見該藥治愈者謝圈聚多該堂售賣補腎健腦黑色大補丸婦科專藥調經活絡丸均確知特別有效故爲同病者介紹耳

奉天小西關同善堂前胡同門片十三號 方國卿啓

爲謀食糧配給圓滑
斷行票的制度
市署設米穀配給委員會

關於奉天市米穀配給之不圓滑、市公署當局、日前與省署、商工公會等各機關、實施對策協議、結果、爲期適正之配給計、故以米穀配給委員會作爲市長之諮問機關、同時基於調査濟之戶別消費調査表之必要、故米斷行票的制度至于適正之配給、市公署當局、即以配給委員會之可及的速度、而急速結成、在兩三日中、即可開催委員會並將諸委員列下

卍卍卍卍卍卍卍

委員長 松田副市長
委 員 省公署 張實業處長
商工公會 石田會長
同 竇行政處長
省公署 平野工商科長
小野寺糧穀會社奉天支店長
同 茂木農林科長
上片米配組合理事長
及其他警察、協和會、
幹 事 大和區長、及其他省市、商工公會代表、。。。

卍卍卍卍卍卍卍

即繼續薦舉在十四日之理事會所推薦爲會長之八田日商會頭之會長、且實施審議豫算、並各地提出之事件云、

煤炭配給法變更
售賣採傳票制
市・警・各機關協議之結果

關於煤炭配給之協議、日昨由警察廳、市公署、協和會各機關代表蒞席、開懇談會協議結果、以配給不圓滑爲當面一理由、小賣商人送煤不足、亦提出該席上、至其解決、則市內營業所、今後對於小賣商、提出賣上傳票、配給煤炭、然則市內之配煤、殆大改面目矣、惟今後殘餘之問題、一在出煤處向奉天貯炭場之送炭量、爲何種程度、現在貯炭場滯貨爲四萬噸、上月末來一日三千噸之煤炭、至少來月中旬以前、可足家庭用煤需要然則煤之不足、可無虞矣、

辻拓務課長赴京

【京城十六日電】磋商協定滿拓鮮拓合併細目之滿洲開拓民處理委員會、擬於二十日、在新京舉開、總督府方面之辻拓務課長、爲出席此會、已乘十六日午後三時四十分發之『望』號列車、前赴新京矣、

日滿實業協會舉開職員會

【東京十五日電】日滿實業協會當局、擬於十七日午前九時、在東京會館、舉開第十二回職員會、是日、有新京、大連、大阪等處凡二十名之支部評議員參集、因歐洲動亂、關於影響之日滿間之經濟諸問題、再實施研究協議、同時預定滿洲國政府方面之總務廳橫山參事官、日本政府側對滿事務局原次長、竹內事務官、商工省岸次官、農林省荷見次官外、遞信拓務各省次官等三十餘名來賓出席、開會時、劈頭

二千戶住宅完成
近將行比率抽籤

奉天市房產住宅之呈請、決於十五日截止、鐵西（六四八）北陵（九五七）砂山、（九一四）大東區、（六〇〇）皇姑屯、（一〇四）計三千二百廿十三件、其數目頗形驚人、而本年完成決定之二千餘戶、尚未能應乎所需奉天住宅委員會、近行比率之抽籤、十六日午後三時、住宅委員會、先在市公署開委員會、協議本年度竣工實數報告與房租決定之件、

一、竣工實數 本年雖豫定竣工三千六百餘、但因洋灰入貨不足等理由、二千二百廿八戶、自本月杪至十二月廿日、可告完成、

南北陵之瓦斯設備、建滿來春三月以前、不能實現、

一房租簡易住宅撥報告每一戶用款二千百圓更加入借入金利息修繕費家屋稅等諸計費、結果、實費爲廿三圓六角九分、北陵爲卅五圓及六十圓、結局家租尚未決定、

坂田技監訪問鐵道總局

滿洲國交通部坂田技監、十六日午後三時、訪問鐵道總局、哈大道路計畫關於調査之結果、實施報告商議云、

滿鐵開重役會

滿鐵當局、於十六日午前十時、在奉天滿鐵公館、由大村總裁佐佐木、佐藤、四副總裁以下全理事出席、開催重役會、關於編成五年事業費預算、實施磋商、午后三時終了、

以日・滿・華爲中心開催
東亞經濟懇談會
下月四日起在日本舉行

【東京十五日電】以日滿華爲中心、圖謀經濟關係之融合、以東亞經濟一體化爲目的、進行各地經濟關係各部門之代表者、正作第一回懇談會之開催準備、定於來月四日起至十三日中之十二日間、於東京大阪開催之、日本側由鄉會長及八田嘉明氏起、並有商工農林兩相、以及各機關團體之構成員列席、滿華代表各部入選或網羅滿洲國側關係代表者、關係代表韓經濟部大臣、民間代表之丁鑑修、滿蒙關係杜運宇、民間蒙疆銀行副總裁秀雄氏等之滿蒙、華官界財界之人物、出席者、於廿日前後、大致不能決定、至於該懇談會之協議議題、准於十八日於虎門滿鐵亞細亞食堂、參集農林大藏、商工、外務、陸軍各相、及興亞院各關係課長之下、始能決定云、

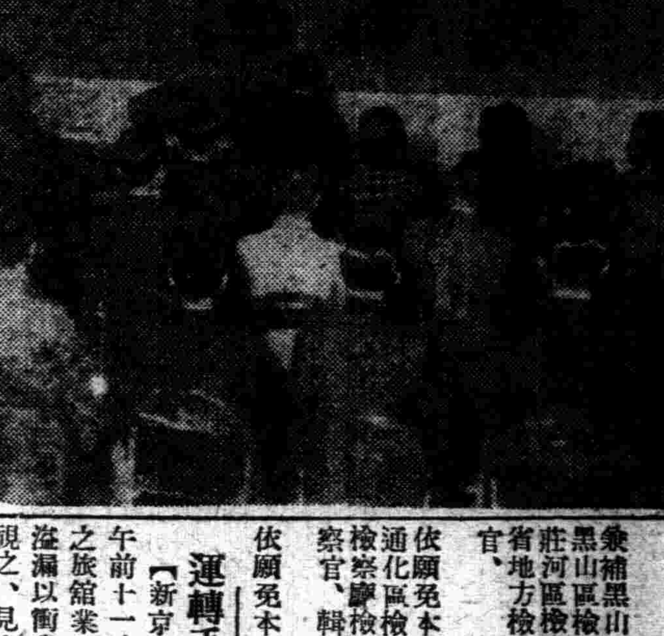

協和劇團入團式（十六日午后五時協和會奉天市本部）

國務院辭令

司法部理事官（文書科長） 任司法參事官、敍薦任二等 渡邊泰敏、
兼司法部理事官、（文書課長）
錦州地方檢察廳檢察官、 德田 基、
兼補黑山地方檢察廳次長、兼黑山區檢察廳檢察官、兼莊河區檢察廳檢察官、兼安東省地方檢察廳莊河區分處檢察官、 趙 鴻 彝、
依願免本官、
通化區檢察廳檢察官、兼通化檢察廳檢察官、揚河檢察廳檢察官、輯安檢察廳檢察官、 張 蔭 思、
依願免本官、

斷實施低物價政策
規定標準小賣價格
共二百餘品自本月廿日起施行

奉天市公署、爲謀維持公設小賣市場之適正價格、藉以推行市中低物價政策、日前奉天警察廳與生活必需品會社、審議市場一般食糧品二百餘品目之標準小賣價格、決定二百廿六品目食糧品最後的協定、此種價格、比較現市中低廉三成左右、更較本月廿五日公定全滿十八都市小賣價格、低廉一成乃至二成、市場自廿日起、斷行以此價格出售、因之、每日在市場決定發表之生鮮食料品價格、併市場之價格、可期待適正化、而市方爲使市民徹底適正價格、印刷價格表三萬張、附入報紙中、以轉於各建家庭云、

日本企劃院討議
日滿華食料問題

【東京十五日電】食料商問題、於十五日午後於企劃院、施行中國人之年內用米穀量數、與對在滿中國人之內地小麥輸出量、加以討議並於本月下旬、准將開催三國食料協議會、以茲確立以根本的需給計劃云、

都市問題委員會
市派員參加

全國第三回都市問題委員會議、業經擬定於本月二十三日、在哈爾濱市公署舉行、已誌本報、茲爲參與該次會議起見、奉天市公署、即將於開會當時、派遣市公署庶務科長、以及行政科長等、前經參加會議、剋以會期已迫、即將整理提案晉途出發云、

第二次教育總會開催
千餘會員全体出席

奉天市教育會、爲討論今後會務之進行、並報告本年來會務之經過起見、特定於今（十七日）午后一時、在奉天市厚生國民學校大講堂內、舉開本年度第二次教育總會、此次出席者、除省市教育並文化各機關團体外、市內之初等學校會員八百零四人、中等學校會員四百八十五人、後計千餘會員、全体出席參與盛大舉行、茲將當日開會之次序列下、

（一）全體向滿日國旗行最敬禮（二）滿洲帝國國歌合唱（三）日本帝國國歌合唱、（四）詔書捧讀、（五）對日滿殉國英靈默禱、（六）會長訓示、（七）宣言、（八）祝詞及祝電朗讀（九）表彰、（十）會務報告（十一）市公立學校教師日語考査合格証賞狀及賞品授與（十二）觀察報告、（十三）研究發表、（十四）向滿日國旗敬禮（十五）閉會、

陳上兵勇敢奮戰
擊墜蘇機七架
頭部受貫通傷終於殉國

【新京專電】諾孟罕事件中、以震動天地之魄力、憾動蒙古三軍、而使神泣鬼哭、樹立國軍空前未有之武勳之國軍〇〇部隊之陳貴榮砲兵上等兵、自諾孟罕事件勃發以來、即以〇〇砲兵部隊之砲手、從事阿爾山之防衛陣營、當八月二日午後六時卅分許、敵以六十機而成之大編隊越境攻擊之際、該上兵始終嚴重監視、未嘗稍懈、雖受敵之爆炸、並機關槍之地上掃射、然仍沈着勇敢奮戰、以百發百中正確無比之對空射擊、即將敵機擊墜七架、而該上兵亦因敵彈太密、於頭部受貫通傷、然該上兵思及任務之重大、高呼「蘇機不擊誓不休」、而該上兵直至身體完全失其自由、未嘗離陣地一步、其后終於〇〇療養地、因傷過重而遂成名譽戰死矣、嗚呼陳上兵之忠烈神鬼爲之動泣、其以豪壯之英勝、一氣擊墜暴戾蘇機七架之快舉、天人爲之感動、即今蘇聯聞陳上兵之名、莫不爲毛髮悚然、其英烈之志、堪可名垂青史而流芳千古也、

日系非戰鬪員
活躍於第一線

秦漁部隊之日系雇員、加藤、水野、鼻山、佐竹四氏、雖本身非戰鬪員、而仍不拘後方之勤務、常進出於第一線、輔佐日本軍官、從事補給糧秣、有助戰事進展、殆日系軍官戰死傷者續出、彼等爲輕機射手、或使用小槍放射、時親自偵察敵狀、似此努力、殊値佩、且與日系軍官、一心同体不顧生死、兵力僅減少至〇〇名、最後進向、第一線活躍、此四人中之佐竹氏、在九七高地西方地區偵察敵情中、竟受重傷水野氏又在運搬糧秣中負傷、彼以不劣於日系軍官之活動、以非戰鬪員之身分、在戰門激烈之場合、常積極的參加戰線、輔佐日系軍官、鼓舞士氣、殊値特筆賞讚也、

在水沒地穀物
已允自由販賣

【寬甸】本縣農事合作社因受柞蠶及米穀會社之委託、對於本縣各主要部落、設立交易場、一般五穀及柞蠶、皆須在此販賣、藉免奸商壟斷、實行以來、農民皆感便利、惟水沒地帶、住民因移植北省在邇既無暇赴交易場交易、加之距離太遠、是以爭相懇縣長請求、現經縣長與合作社之商洽已轉令各交易場及村長、佈告週知農民莫不稱便云云、

村政視察成績極佳

【鎮東】奈本縣鎮東村長李培青氏、少年精明、學識深淵、自任職以來、矢勤矢慎、對於村政應興應革一切之事務力加整頓、又兼助理員郭實明輔佐、現在村政大有今非昔比之勢、於本月十日、龍江省長官房地方科長、原田清氏、偕屬官一名來縣視察村政一切、然視察終了後、據云頗爲優良由此觀之、可謂該村長監督有方、助理員輔佐得當云、

諾孟罕照片展覽

【寬甸】本縣協和會、爲對此次諾孟汗事件、使一般民衆週知起見、而由中央本部運來、由縣弘報系援助之下、於國民優級學校開催展覽、一般居民無不踴躍參加、對國境之勇士莫不感激云云、

運轉手偕情婦自殺

【新京十六日電】十六日午前十一時許、市內日出街二之旅館業天泰棧樓上十一號室溢漏以衝鼻之惡臭、傭人啓門視之、見宿客新濱縣三島郡生之運轉手小田一雄呈蒼白色之面、輾轉於床上已腐臭女屍（二二）之傍、遂大驚、馳至中央通警署報告、該署之泉司法主任、隨同係警官急至現場取調、結果、係一酒館之下女、與運轉手一雄、自六月以來、即同棲於該旅館、因不堪生活艱難、卒於十一日午後十一時、服下毒藥而死、而生殘之一雄、自五日以來、即不飲不食、戀戀該女之屍体不離、眞相判明後、即將其屍体埋葬、現當局正以自殺幫助罪、進行取調中、

劉女私隨情人出走後
急壞了她的媽媽
現聞在營口將往尋找

在十月廿九日的報上、曾載一段很像啼笑姻緣的桃色新聞、那樊家樹的化身劉淑娟、奇逢和沈鳳喜的化身馬運仲、才來巧遇、願共偕老、只是淑娟的媽媽、把女兒看成錢樹子一般勒索不成、竟而虐待、一双小情侶、被逼得無可如何、才來了個三十六計、走爲上策、可是心地不仁、居意不良的劉媽失去了她的女孩子、在她自己看來、簡直如同失了金馬駒一樣、那裡肯依、所以屢屢麻煩運仲的學友、說他們一定會知道他倆去處、其實運仲的學友從那兒能曉得、並且從打運仲走後、本來一封信也沒來、所以每次都拒絕出去了、但是她仍舊是天天去追問、

現在運仲來信了、據說現在他和淑娟是在營口、兩人近況很好、他的朋友對於這事、自然應當盡些保持秘密的義務、不過那太婆糾纏得太厲害、迫不過已、合盤托出了、聽說淑娟的娘、現在就要根據這信找上前去、但不知一双有情人將何以處之云、

考試準備新書再版
特價八扣 郵費貳分

國民道德要覽 二百餘題 定價貳角 袖珍常識快覽 二百餘題 定價貳角
三版 袖珍常識要覽 三百餘題 定價貳角 袖珍常識須知 一百六十題 一角貳分

國民優級學生升學受驗準備全書
第一集 算術科（六百餘題） 第二集 常識科（七百餘題）
第三集 日語科（五百餘題） 第四集 滿語科（六百餘題）
全書四集（1解國優教科書中題 2依據同程度試題 3解中等校入學試題 4附錄公式省略等圖表）各分四篇
每集定價國幣五角
特價七扣郵費三分 總發行所 鼓樓北章福記書局 鐘樓南瀋陽書店

電影本事集 第一集 第二集 均已出版 每集定價參角 實售特價貳角
每集卅餘本事說明均有明星美麗照片 總發行所 奉天市東華門 世界書局

日語專門 日滿書院招生
新學期開始十一月二十日

今次開學普通科第一第二第三學期及高等科均可按各學員之學力隨便入學但各班均以三十名爲限

教授科目
第一學期 發音、會話書取、聽取、對話、譯讀、讀本、
第二學期 口語文法、會話、書取、聽取、對話譯讀、讀本
第三學期與第二學期同
高等前期文語文法、讀本、小說、歷史、新聞、戲曲會話

入學資格（第一學期限初學者第二學期限四個月以上學修者第三學期限八個月以上學修者高等科前期限一年以上學修者）

授課時間（本科 午前九時至十二時午十二時至午後三時 夜科 午後五時至七時仝七時至九時）

簡章函索即寄插班隨時入學

地址奉天市瀋陽區一心街一段九四號 舊大西門內瀋陽縣胡同 電話（四）三三四六番

最奇的藝術

程本市面授外埠函授 奉上一份欲學者來函

鄙周化一曾遊歐美深得魔術奧秘、欲以奇術授人製就一切魔術具、備有說明書及章工本費兩角四分（郵票）即寄上指定項目當以講義魔術具寄上家庭隨地可演如舉辦大會本社亦可承演

附啟 月前承電電會社邀巡廻公演已畢業於十月二十七日歸奉開始講授

奉天市電車路第一商場 化一魔術研究社 魔術

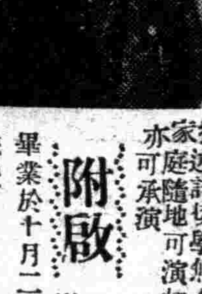

募集自動車運轉手學生

募集人員 普通科 一〇〇名 高等科 五〇名
應集資格 日、鮮、滿人男子 年齡十八歲以上者
修業期間 三個月
報名截止 十二月五日
入所期日 康德七年一月四日
學費及特點 普通科學費全期四十五圓 高等科免費於修業期間中支給手當 說明函索附郵票三分即寄 願書及入所

同和自動車工業株式會社
附屬自動車運轉手養成所
奉天市瀋陽區惠工街三段 電話（二）二一一一番

強壯弱体 增進精力
肥歐脫呢苦 ピオトニク

與從來之強壯劑不同能使身體細胞之活動力由根本昂進食慾漸漸增加解消身心之疲勞激增血液

身心之過勞 腺神經病後 結核諸衰弱 病後恢復 運動之前後 貧血冷症 性的減退

成分 有機性A阿爾D爾E精 維他命 古阿亞德 滴斯里肝 四德浅 次亞燐酸加爾母 芳香西 秀 桑補

用量 一日三回一回五瓦
二五〇瓦 二圓五角 五〇〇瓦 四圓五角

國產脫呢苦 各著名藥房均有出售

植村製藥所 京城新堂町

官廳・銀行・商店・會社用
各式薄記
備有大宗現品歡迎參觀

經濟競爭的利器 商業發展的先鋒
出品精良 價格低廉 期限迅速 訂製選購 特別歡迎

奉天市大和區康泰街四段八號 北市場十九經路
文新印刷社 電話【二】二四五二

專門風寒救急膏藥 無効退錢

敬啓者敝經多年研究製成一種風寒救急膏藥專治男女老幼腰腿疼痛骨節作痛四肢麻木筋骨疼痛九種心胃腹痛瘋痺等症男受風寒則腎囊潮濕遺精白濁陰精寒即不生育女子如受風寒則經血不調赤白帶下經期腹痛惡心嘔吐周身無力宮寒冷決不受孕即孕亦胎氣不旺屢患小產者貼此膏藥尤爲靈驗小兒食積寒痛面黃肌瘦痞氣偏墜等症貼之奏效神速以上諸症者請購試之方知余言之不謬也

定價單料每大帖壹圓小帖陸角 雙料每大帖參圓小帖貳圓

外埠函購者請先寄款不加郵費不論大小帖如買五帖者均按八扣核價計算之信內寄錢須要掛號否則丟失不管

總發行所 奉天市大西關五斗居南胡同門牌五號
漢醫 王潤川啓

法制經濟大意及基本法註釋（安光普編）

文官考試 武官常識 不可缺之參考書也
並製 一元 特製 一元二角 外埠郵費二角
振替口座一三五九
總發行所 哈爾濱新城大街電話六一三三八 天一印書局
◎全滿各大書局均有代售◎

167

中央百貨店

豐富的物品；優良的物質；低廉的物價・任意的物色！

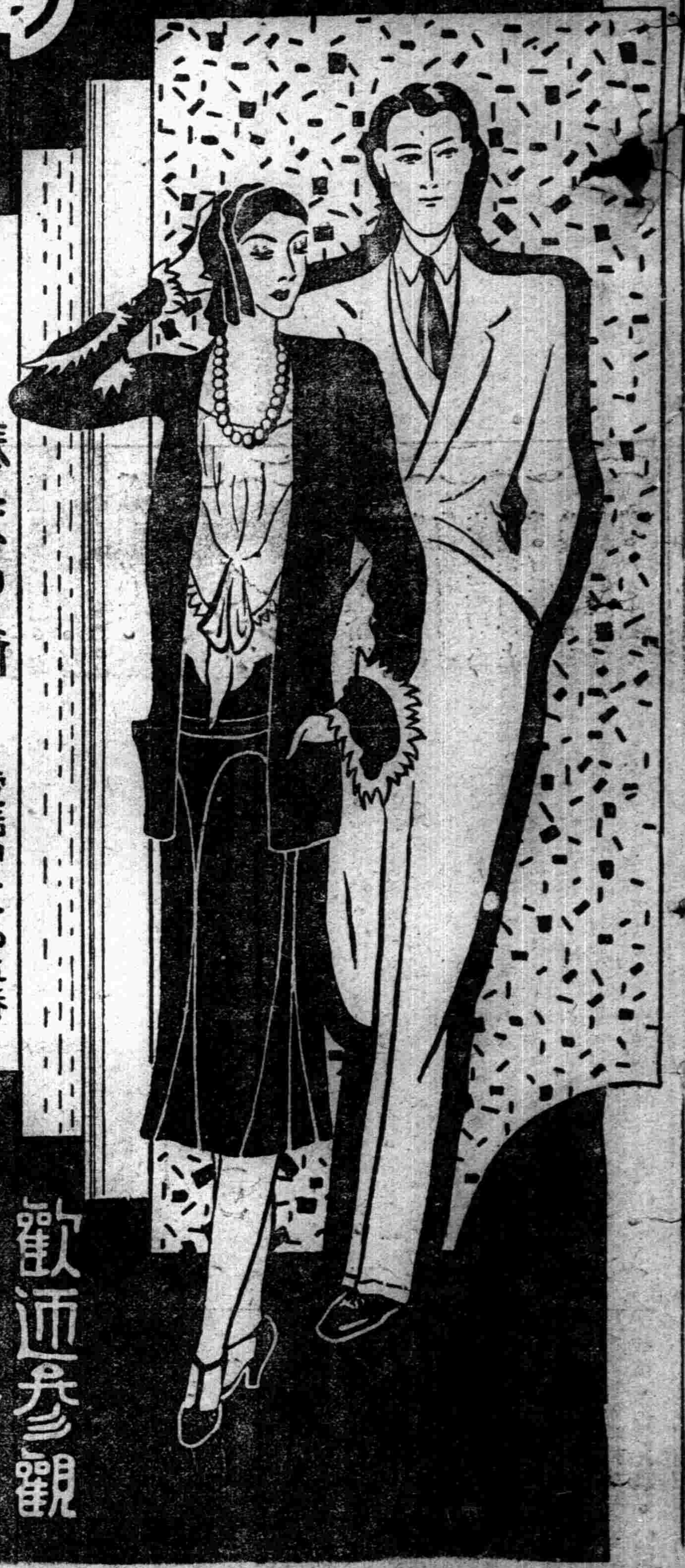

奉天中街　電話四二一〇五番

歡迎參觀　隨便遊覽

麗德雪花膏

レートクレーム

若使用麗德雪花膏、其嫻雅其美麗遠非其他婦女們所能及。使你的皮膚像牡丹花似的發出一種迷人的香氣又細嫩又美麗。

特長

一、能使皮膚美麗
二、擦粉之先用之極佳
三、刮鬚鬚後用之亦佳
四、香氣品質皆精美絕倫
五、是東亞第一等優良品

麗德牌化粧料總行　東京・平尾贊平商店

蓋世無双

治梅聖藥

新坦覇爾散

藥學博士　丹波敬三先生創製
醫學博士　久野義麿先生檢定

新坦覇爾散係環球馳名之最優秀製劑驅黴効力之超群無與論比爲一切臨床醫家諸位賞用無不讚稱。

特徵

効力優秀・大批生產
使用簡易・價格最廉

主治

本劑治療各期黴毒並由黴毒而起之種種隨伴症狀與豫防克奏偉効、再對於脊髓癆、麻痺性痴呆、回歸熱、由一般黴毒而來之疾患、癰疾、鼠咬症、瘴氣熱、熱帶莓痘等、奏効更著。

使用法及其他詳情請參照盒內說明書爲幸

詳細文獻函索即奉

製造處　東京　第一製藥株式會社
支店　奉天市大和區琴平町三番地
出張所　天津日本租界伏見街二七ノ一〇

滿洲國經理處

日本賣藥會社大連支店（大連市浪速町）
大正堂商店（大連市吉野町）
濱崎商店（大連市山縣通）
宮竹藥局（旅順市青葉町）
鶴原藥房（奉天浪速通）
日本賣藥會社奉天支店（奉天加茂町）
井上誠昌堂（奉天浪速通）
佐藤廣濟堂（奉天小西關）
大同藥房（奉天小西關）
新々大藥房（奉天小西關）
大連洋行支店（四平街新市街）
日本賣藥會社新京出張所（新京富士町）
井上誠昌堂新京支店（新京日本橋通）
大和藥房（新京吉野町）
東亞號藥房（新京永樂町二丁目）
安達藥房（新京大馬路）
新京藥品株式會社（新京朝日通）
大正堂商店新京支店（新京日本橋通）
卽愈大藥房（撫順大馬路四）
森泰號（吉林省城新開門街）
永吉大藥房（吉林粮米行街）
稻野富山堂（齊齊哈爾商埠地）
五洲西藥房（齊齊哈爾商埠地）
日新大藥房（齊齊哈爾新馬路）
濱崎藥房（齊齊哈爾正陽大街）
中西藥房（孫呉街上）
原田藥店（哈爾濱道裡石頭道街）
旭昇號藥店（哈爾濱道裡石頭道街）
泰華西藥商店（哈爾濱道外正陽街）
同記商場商店（哈爾濱正陽街四道街）
大塚日進堂藥房（哈爾濱埠地段街）
叔井泰昌堂（哈爾濱道外傅家甸）
日本賣藥會社哈爾濱出張所（哈爾濱八站南馬路）
新井藥房（圖們市春風街）
稻垣日本堂（圖們銀河街）
一木藥舖（安東市場通）
田中大藥房（安東市場通）
老天祥大藥房（安東）
大和藥房（牡丹江圓明街）
壯丹生藥局（牡丹江圓明街）
石橋仁生堂藥房（牡丹江圓明街）
齋藤藥房（牡丹江長安街）
仁生堂藥舖支店（佳木斯南崗大街）
綏陽藥局（綏陽）
山崎大藥房（東寧）
錦州大藥局（錦州大馬路）
承德大藥房（承德）
其他各地有名藥房

NT-C20

神皋雜俎

本間枳園先生原著 內科秘錄 73 （客亭譯）

陰癇者。即是發証。在身體之一部。但發一証而不備諸証。或雖備諸証。然屬於緩慢者是也。有一臂發搐搦。一旦瘥後。屈而不伸。對食不能執箸者。乎素無病之人。猝然而成口眼喎斜。半面麻痺。毫不變色。有偏眼大開而淚流出。口亦不能閉。溢飲食。流涎沫。俗謂之中神風。或稱面中風。雖爲輕証而難治。其時不即愈者。終身成錮疾者也。或舌麻木而不辨五味。言語亦蹇澀。其病漸漸向咽喉波及。失嚥下飲食之機能。食何物咽中亦必不納。遂有至絕食而死者。或首自顫動不止。或有一手自動搖而摩挲膝頭。廻旋不止者。雖欲自禁之而不能禁。名之曰舞蹈病。或者病發作時無他証。但發異聲。有如鳥鳴獸吼者。因而分設爲鷄癇馬癇牛癇羊癇猪癇等名者也。一兒年十四歲。每日至黃昏時。神思抑鬱而就床褥。呼如狗吠。雖欲自禁。然須臾亦不能止。其初稀疎而起。漸次急促。一時許又稀疎而止。隔牆聞之。疑爲眞犬。如此多歷年所而不愈。與以沈香天麻湯。半年許而全治。一農夫年六十歲。好閒居獨處。默默不樂。每日至夜半時則必癇。覺心下逆滿。猝然而高呼如雉鷄。雖欲自禁之。然不能禁。其聲高達於遠近。呼一時許自止。逆滿亦從而消。是亦與以沈香天麻湯而愈。或又有日夜出噯氣而經久不止。其聲高。異於尋常之噯氣者。因之我想如鷄鳴狗吠之聲者。或亦與高出之噯氣同是非常之逆氣也。或有筋惕肉瞤。忽現於面目。忽現於四肢。遊走不定。始而出於貴人之前。或有對生客略加羞思時尤甚者。或悸動常高。些許之事亦易驚。又易眩暈。若眩暈則唇痺。又有喜欠者。或成不食而不食一切之穀類。以甘蔗膠飴砂糖之一撮。爲一日之食糧。此外則何物不食。雖至半年或一年。不會飢。亦不羸瘦。有成肥健者。所謂陰癇者。異態奇狀殊多。不遑枚舉。但是明辨其病源。而知其爲一癇証時以臨療治。可無大誤。

雨 （憶柳譯）

—竹友藻風原作—

夜已昏沈了。外面下着微雨。
夜已昏沈了。心靈正在傷悲。

※

啊！是懲罰往日的罪過吧！
嘆惜而灣曲着膝蓋。
這時的冷窗傍。
僅僅的聽見淅瀝的雨聲。

※

夜更昏沈了。微雨中。
呈現出打我的音響。
夜更昏沈了。心靈傷悲的我。
只微微的緊閉着眼睛。

小說預告

春琴抄 （谷崎潤一郎作 儒丐譯）

本書是日本惟美派純文藝作家谷崎潤一郎氏較比遠是近年的一篇傑作。乃是描寫兩個盲人的戀愛史。谷崎氏的作風。別有神境。已由儒丐先生介紹過兩篇了。此篇尤足以見匠心。不日即由本報逐日刊載。特此預告

哭古田參議 （井記） （荊山）

古田正武閣下。爲日本名法家。於大同二年來滿。初任司法部總務司長。旋改任次長。康德五年三月。擢任參議。六年三月辭官回國。任司法省刑事局長歸國甫七月。遽罹固病謝世。滿洲司法界聞之。莫不同聲悲悼也。公之爲人謙沖剛毅。明敏有爲。關於司法之一切計劃整備。以及法典之改訂。法權之收回。胥爲公任中所成就。對於用人行政。均本民族協和之精神。主持正誼。尤能知人善任。棄短取長。不斤斤於小節。獨見其大。對予尤荷深知不爲浮言所動故予有海外識東坡之戲作茲。聞逝世。殊令人追念無已也。詩以哭之。

笑貌聲音宛如在。鱗傳噩耗至今疑。那知驪唱生離日。便是心傷死別時。海外知音無限感。天涯斷望有餘悲。臨風每下沾巾淚。獨惜蒼蒼不憖遺。

去國離邦幾數月。無端噩耗動遼東。鞠躬率屬常三長。立法新朝第一功。正誼何嘗分種族。精誠竟可化蠻戎。幾番剪紙招魂處。海上仙山浩渺中。

鞠躬盡瘁五年時。法治常留萬世基。凋謝老成爲國惜。天涯悵望哭非私。

雙峰詩史

（續） （佐藤精明）

▲熊川少尉殉難歌

滿洲曠野秋荒涼。風雲慘憺寒冰霜。飛電忽到寬城子。毛物之輩何睦樂。壯士爲[illegible]熊川氏。眉宇軒昂意氣剛。遺書一片報鄉國。朝率總綠向朔方。揮劍叱咤衝敵陣。挺身奮躍斫豺狼。彈丸貫胸斃而已。噫是東北男子腸。

▲淩霄花

林園永靈避紛華。闇會幽其煮茶。恰好靜妍映朝日[illegible]三丈裝葳花。

溪澗道中

中秋之後。同以赴本溪。旋赴溫泉寺。由溪至寺。爲七十里。車循太子河兩岸。繞行山谷間。風景絕佳。而懸崖削壁尤奇特。

水繞山環點綴工。車行無復認西東。民遭亂後殘墟在。路欲窮時破壁通。衰草蕭疎覺野濶。懸崖倒映激湍中。此行莫厭秋容瘦。僅有霜林別樣紅。

佳山佳水路疑窮。破壁通橋西復東。最愛沿河風景好。霜楓倒影夕陽紅。

冰房雜記 1 （丐）

夜深了硯池中見冰了我很驚心因作雜記

我家院中有三株較比大的樹。一株是楡。兩株是柳。此外還有兩棵紫丁香。和松槐等小雜樹。它們有我手植的。也有自然發生的。我很愛它們。而且感謝它們能助我不少野趣。就讓我家地皮僅僅才半畝。有這幾株雜木。也免去不少的都市的枯燥。它們的壽命。都有十年以上了。我一天比一天老。它們一天比一天大。但是我的年齡決其是沒法和它們競爭的。近來不知怎麼的。好象餓瘋似的。我竟在它們身上估計起來。大柳多少斤。二柳多少斤。三楡多少斤。可以燒幾天。於是我就把我的意見和老妻說了。妻見我竟有這樣的計畫。她立刻哭了。很恨怨的說『不想你這樣殘忍！凍死也不能砍樹！』我的決心。便被妻的眼淚打消了。依然得買三元六角一百斤的木柴。我又想了。買得到劈柴。豈不是還在幸福？理應感謝何必那樣早計呢。於是樹的運命。便保住了。

李杜的素描 （七） （芭蕉）

杜甫對於李白的詩。是非常贊助。如。『白也詩無敵。飄然思不羣。清新庾開府。俊逸鮑參軍』人詩云。『世人皆欲殺吾意獨憐才』其欽佩之心概可想見。

『李白斗酒詩百篇』對於苦吟的杜甫。實在有點不在意。所以他曾有詩嘲杜甫云。『飯顆山頭逢杜甫。頭戴笠子日卓午。借問何爲太瘦生想爲從來作詩苦。』關於李杜二人的詩我們實在不能分出優劣。並』且也用不着分。只可因嗜好之不同。而有研偏愛。不過後來學詩的人。多離李而就杜。在唐朝本身已有韓愈李商隱諸人。學杜而自成一派。在宋更有黃庭堅諸人。但是後來學李白詩。最好的只有高啓。實在因爲李白的天才特高不易於學學之不善。易流於『狙狂熱濫放失規矩』（昭映詹言續錄卷二） 所以今代陸侃如馮阮君夫婦之中國詩史上說『杜甫是啓後的。李白是承先的』。信然。

一九三九、拾一、七、寫於燈下

薛仁貴 年譜 （十一）（趙仲珊）

唐永淳元年壬午。（西元六八二年）。薛仁貴生六十九歲秋七月。突厥骨篤祿入寇。仁貴率兵擊元珍雲州。突厥問曰。唐將爲誰曰薛仁貴。突厥曰。吾聞薛將軍流象州死矣。安得復生仁貴脫兜鍪見之。突厥相視失色。下馬羅拜。稍稍遁去不敢當其鋒。仁貴因進擊大破之。斬首萬級。獲生口三萬駝馬牛羊。不計其數。

唐永淳二年癸未（西元六八三年）。薛仁貴生七十歲。是年二月巳卯。仁貴病卒年七十贈左驍衛將軍官。造靈轝。并家口。給傳還鄉時仁貴子訥。年三十五。適官藍田後官至左羽林大將軍諡昭定。孫嵩。官至尚書右僕射。曾孫平。官至太子太保以司徒致仕玄孫從。官至左領軍衛上將軍。

× × ×

鍾福事畧 （一） （郁秩章）

伊爾根覺羅鍾福。字介三。滿洲鑲紅旗人。吾友星五茂才景賢第六子也。肄業於奉天省立農科高中學校。造詣優深。今冬行將畢業矣。不意天不假年。猝病不起。傷哉。生天性孝友。事父母婉色笑承歡。事爲違訓。待諸兄雁行序肅。親愛腆誠。長次兩兄宦遊外出五兄留學東鄰。四兄早逝。三兄服勤家事。生每念諸兄勤苦內外。於居者行者。時皆以言語書扎達性情。雖異地歡如一室。豈尋常人所能及乎。長兄之子純靈與生同學校愛護之教導之。不令其有思親之苦。侍諸姪一以長北之度臨之。有異居伯母年將七旬。遇星期輒候起居。謂高年人多親一日。即多盡一日孝道。生之孺慕於家庭骨肉間也如此。學校同級數十人羣處和集。非第一無猜嫌。只與之相近尤夥。聞其病師友咸來探視。更爲之延醫。不取醫藥費。其感人之深又何如也雖然。此特言其性情心地則然耳。若其才思。亦燃有可見者。今年春季開學。校中伙食事推生爲經理。生料糧價必增漲。預備食糧若干石。迨後果計不爽。約省國幣千餘元。設後人皆感念。其才不獲爲世用乎。惜乎不幸短命。在世二十年。以病七八日。曇花一現。遽成玉樓修文之人。不惟其父母兄弟師友哀之余亦傷之不已焉。生於中華民國九年庚申。六月初一日戌時。卒於滿洲帝國康德六年己卯。七月十一日酉時。未嗜無嗣。浮厝於內治門外珠林寺。明春葬於遼陽城北東台村南。祖塋之側。以妥其幽。頃見其家庭誠友。如有挽詞抒哀矣敘其生卒事蹟爲聊悼之。並所受諸聯文。一一揭載。以作永久之紀念。世侍生爪爾佳秩章氏郁文誌畧。○—圖爲鍾福君遺影

亂緒叢錄 （二十五）（柱下史）

▲其二十六

通元師。愕腹從事。無乃苦乎。方同君家來。見廚房忙得緊。要送點心。又來了女客。廚子吃醉了。火又封了。急不可當。又見有金甲神持冊至君家。我要冊看。他拏着飛跑去。（恐有病人）。不妨不妨。勿愁。倒是我多說了。（刻有病人）。天氣所感。無大礙。（仁山三月恐有病）。若有疾補藥固不可吃。凉藥亦宜斟酌服之（孚佑帝君前言。仁山有病勿服藥）。然此時先以麥多菊花之代茶。大約火旣盛。則愈凉愈歸內矣。乘大未發時。凉之最妙。他們走得好慢。（是何點心）。麵食狗叫猫心來。好詩。（疫斃千三百不多。或是一城）。西南城已不少。君尙嫌少。（有疫或可無兵）。終不免惟望遲一年好一年耳。（可謂苟延殘喘）。通哉樂不對症。奈何。槍法尙不如刀法。饑之一字。君家點心可爲鑑沒有錢如何做點心。沒有人。如何送點心。等到送來。沒人喫了。此房究竟不好看。我有一法却花幾箇錢。一邊用兩房錢。一邊用一扇風門。君等以爲何如。我沒錢。不然必幫你。中門開了。我走了。

春氣架矣。此間惜少花木。不聞鳥聲。悶人。吾不喜在室。夜亦露處。久久不病。夜間望霽霞變幻。猿嘯鶴鳴。致足樂也。（旋準師今日來）。渠道入紀。非吾所及。他能常在塵市中。我只願在山。只此不及。執化之分。豈淺鮮哉。通元眞人常來我亦不往常見。曾憶三百年前。往六次不得見。（今日必來）。候之。去。

繪畫鑑賞教育 31 （赤葉譯）

這心情正例如觀演劇的時候。常有强烈的表現。即在觀悲劇的時候常將心情融合於劇中人物而完全忘掉自我而爲劇中人物落淚。這就是將感情移入劇中所致之結果。等劇終了的時候。才將自己歸爲現實的自己。剛才落淚的嗎。觀賞繪畫雖烈不至落淚。而那强烈感動的情形。與那鼓動雀躍的心臟。臉與身體。都是化爲異常情形的。

上述的第一印象。在感情誘起之後。指導者當執以某種方法以多發表感情等事。是爲至當的。

參照關於萊蘭氏的言語。『一般的藝術家示兒童以繪畫只是使之觀察而不與以認何說明。却是妥當底。如對於藝術品以問答的教授。那却是不應當的』『但依藝術品誘起心情上强烈感情之際。其內因感動而自然的發表。這是當然的道理。是不妨害藝術鑑賞的。而更能使直觀的受與知的考察互相容結。藝術品不是單由於感情發現產生者。而是由於作者學定的反省而作出的。並且於作品之中亦充滿了相當的知的部面。所以在觀者觀察之後。以之反省以言語表現亦未爲不可者』。

象棋名手對奕錄（4）

江寧萬啓有 平陽謝俠遜 紅先黑後 （和）

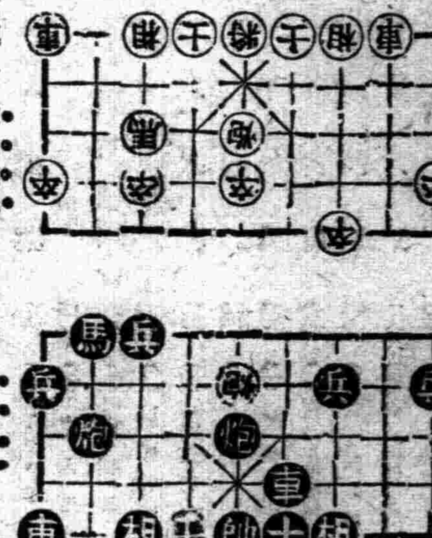

士六進五 車八進五 相七進九 卒三進一 車九平七

卒三進一 （去兵）

放送節目

午前

七、〇〇（新京）國歌
七、三五（新京）初等日本語講座
八、〇〇（新京）淸晨音樂（一）曼得林合奏（二）風琴獨奏
一一、〇〇（哈爾濱）家庭講話 出產振興與防疫 哈爾濱市公署 屬官 蕭振法

午後

〇、三〇（哈爾濱）河間大鼓 包公案 姜蘭舫
四、四〇（新奉）新聞
六、〇〇（奉天）兒童時間 故事 哥倫布 韓來榮
六、二五（新京）中等日本語講座
七、〇〇（新京）新聞
七、三〇（新京）生活改善講座 婚式的改善 民生部屬官 奚明文
七、四〇（新京）舊劇 打漁殺家 新京放送國劇研究部
八、四〇（哈爾濱）雜曲 驅催花秋水伊人 算命 哈爾濱自娛俱樂部
九、一〇（哈爾濱）相聲 挑子 馮振標
九、四〇（新京）評詞 洪武劍俠圖 張青山
一〇、〇〇（新京）新聞
一〇、三〇（新京）唱片 大鼓歌舞曲

東郊訪古記 33 （小天）

「聖人達海」研究 及其墓碑舊址之見聞

（二）女眞語。蒙古語。與滿洲文字。

阿穆爾通古斯語—謂妻曰『厄阿戲』asi。
維留通古斯語—謂妻白『厄阿戲』asi。
阿那台爾通古斯—語謂妻曰『厄阿賦』asi。
安林爾通古斯語—謂妻曰『厄阿戲』asi。
鄂倫春來倫語—謂妻曰『厄阿薩穆』asum或『厄阿欣』asino
卜克特來倫語—謂妻曰『厄阿戲』asi。
鄂爾卡語—謂妻曰『危阿戲』asi。
奧波安哥拉語—謂妻曰『厄阿戲』asi。
康兜喬語—謂妻曰『厄阿戲』asi。
曼勾澤加語—謂妻曰『厄阿戲』asi。
澄厥斯克語—謂妻曰『厄阿戲』asi。
顏尼希語—謂妻曰『厄阿金』ayin。
巴克幽金語—謂妻曰『厄阿孝烏』asiwa。
鄂霍斯克語—謂妻曰『厄阿勒』asiwn。
蘭莫特語—謂妻曰『厄阿歆』soin。
高爾德語—謂妻曰『厄阿戲』asi。
朝鮮語—婢僕呼主婦曰『阿氏』assi。
高麗時代朝鮮語—謂婦曰『厄阿寸』acun。
伯捷特蒙古語—呼妻曰『矮賊』ise。
阿哥士耳其語—呼妻曰『厄阿拜戲』abesi。
以上諸語皆與『阿氏』二字音義相近

歷·朝·詩·學·史 （三十二）（范旭生）

綜觀前述。自秦至齊。由西而東。因地域之變遷。故人民之生殊狀。其思想情感所表見之文學。亦因之而異致。如秦幽位於關中。地多膏腴。物產豐饒。就稍隆海。衆之民俗强悍。高上氣力。故其文學所表見者。多爲務農講武之事。唐魏地居河東。土瘠民貧。物產稀少。人民終歲勤勞。而猶感生之不足。故其文學所表見者。疾痛慘怛之音多。康樂和親之詞尠。至鄭陳衞三國。地勢平衍。無高山大河之阻。物產較豐。生活優美。因之人民氣質靡柔。性情活潑。故其文學所表見者男女倡和。習爲故然。至齊則負海爲國。少五穀而人民寡。廼勸以女工之業。通魚鹽之利。故其俗彌侈。因之其文學所表見者。休旣舒緩。文尤靑綺。凡此皆各國文學之特徵。然則詩與地域之關係。於此亦可以觀之矣。

（ ） （ ）

無線電

十一月十六日（星期四）

太湖勝境 （中）（乃穠）

湖中帆船往來。日無停息。更因爲吳越水程所繫。汽艇。一樣可以駛行。這是不同杭州西湖的。饅山和充山之間。是太湖出口的地方。所以船的往來頻繁。湖水雖平靜。但在此處。因爲五里湖內湖流注入的關係。水勢湍急。轉爲奇觀。湖口有三山矗立。厥狀雄偉。假若由萬頃堂登舟。綏綏的盪入湖中之後。首先發現的勝景。便是遠遠的三山湧現。由淺藍而濃藍而深灰。終至赭色的山石可以分辨淸楚了。而後面連綿的寶界山。又會同樣的逐層湧現如前了。這樣的美景。在江南地方。春夏多奇雲。而湖面又多烟霧的時候。絕對不能得見的。惟有淸秋。才可以一覽此景。

十一月十七日 舊十月七日
金曜 戊午 佛滅 厄 牛宿

▲一白之人、不可疎忽、進而考慮四周事情、定有大發展、甲丙丁吉▲二黑之人、事業雖認有十分、而行之頗苦惱、注意失物、辛壬癸吉▲三碧之人、不瞻前途、盲目進取、愼勿蹉跌、丙丁丑吉▲四綠之人除障礙物而攀登、定能達到頂巔丙丁丑吉▲五黃之人、以圓滿和平爲目標、則德望集於一身矣庚辛壬吉▲六白之人、上午雖然運滯、下午自可通捷庚壬癸吉▲七赤之人、傾斜之運氣、漸次得見更正丙辛壬吉▲八白之人、闡淸波濤、入於享樂之田園庚辛癸吉▲九紫之人、擬行進出、反被牽退辛癸丑吉

忠勇牌錫管鞋油
携帶至便可藏優美耐寒耐暑
絕不乾燥亦無破損之慮

補血强精丸
專治滑精遺精房事早洩陽萎不舉、腎寒精冷性趣缺乏思慮過度、精神恍惚頭暈眼花、動作氣喘四肢無力結婚太早身體虛弱、自汗盜汗面黃枯瘦腰腿疼痛腎虛潮濕腎子寒涼等凡係因腎虧所得各症不論新久均皆有效、服之補腎經壯元陽生血液添精髓壯筋骨補元氣之藥也、購買一試便知功效不虛謬矣、每盒一元、半打五元、外埠函購郵費免收滑精遺精一盒見效房事早洩性慾缺乏六盒全愈、一打九元
總發行奉天城內大南門裡大街路東 新大陸藥房

馬一琴調經甘露飲

白金 ハクキン懷爐
暖如春陽
祇有「白金」懷爐酷寒亦不覺寒不但行動如意兼有醫療効果
用法簡單、式樣新穎又合經濟僅消一分錢可保一晝夜懷中暖……冬期至寶！
金一圓八十錢 金一圓二十錢

北安省公署已決定 生活必需品配給方針

內容分四項計配給方針方法交易價格等

【北安】北安省公署爲生活必需品配給機構之整備擴充、並配給方針等事、會與生活必需品會社方面、有種種之協議、其結果双方之意見一致、於是即將邁入本格的配給必需品、其決定之內容如下、

一、配給方針

省內生活必需品之配給、由必需品會社北安支店（以下簡稱會社）配給與零賣業者、批發業者、並開拓團、農事合作社及其他消費團體、但配給批發業者、非統制品之配給價格與酒給零賣業者之價格相同、

一、配給省內各縣之零賣業者、須參酌各地商工公會並零賣業者組合之意見、由會社直接辦理、

二、對方開拓團由會社直接配給其組合、若日滿拓公社各地事務所之斡旋得配給各開拓團、

三、批發業者之配給、會社須先詳細調查其信用及配給等事、俟本社認可、然後方能交易、

二、配給方法

爲朔省內物資配給之圓滑計、會社於各縣設置配給所、於既設二所之外、明年度設置七所、又配給所爲設置地不足之地、得講求巡廻販賣、及通信販賣等、

三、交易方法

一、交易以現款爲原則、

二、交易延滯時、以二個月以內之票據清還、其利息由買方担負、

但農村方面考求商會習慣辦法向各該地機關宣佈、

三、實行零賣標明價格制、

四、零賣價格、以適當之方

四、價格

一、北安支店對於賣價須逐次提交于省公署及商工公會、

二、關於零賣價格、以會社之批發價格爲基礎、由省整備委員會統制之、

副縣長接篆履新

【鐵驪】北安省鐵驪縣副縣長、河野通文、前已榮轉民生部理事官、將及兼旬、會誌報端、所遺副席事關重要、未便久懸、茲有九台縣副縣長、赤石清三氏、年富力强、精明幹練、對於政學特別擅長、富有經驗、頗蒙上峰所嘉許、故榮任鐵驪縣副縣長、該氏已於月之六日、奉令來鐵、親詣署內接篆履新、行見該氏自任以來、對於地面興革事宜、極積進行、莫不力求改善、以期政治之優良、而冀人民生活之向上、並視國政如家務、熱心公益、爲民造福以此副縣長者可謂國家之棟梁終不可多得云

連港虎疫消滅 防疫網已解除

【大連】上海、廣東青島、天津等各地、今夏禍爲猖獗之虎列拉、將大連港捲入其恐怖之漩渦中、自九月十八日由上海入港之政記公司之利通號、載來三名之保菌者入港以來、港之防疫檢疫陣頓呈緊張、爾來大連港內之海水使用一切均被禁止、同時對於由前記各市之入港船全部、嚴重實施檢便、以防止虎疫之上陸、經關東海務局、大連水上署協力、繼續不眠不休之活動、各市之疫魔已與秋風同逝、故已經三月之大連港防疫網、已於十五日限解除、共間海務局之檢便施行人員已達五萬六千十四名、內保菌者十一名、此去年之人員數略同、然保菌者此去年之五名、計六名之增加、檢便最後之十五日幾遂河北京兩船已自天津入港、然檢疫官之容顏明日起、海水亦得自由使用、港之關係官、自此已告安心矣、

棉絲布公價售賣

【西安】西安縣城網緞棉布雜貨商、資本雄厚買賣量較多者約有十餘家、各商家均存有棉絲布若干、當此天氣寒冷而一般人民需用棉布孔殷、經縣當局與警察責任者令、特務警察人員澈底調查完竣將各商家積存之棉布、均送至商工公會以公價配賣於人民云、

舉行戰歿英靈合同慰靈祭

【承德】爲慰問因肅清治安致名譽殉國之故中尾憲兵軍曹以下十名外白衣之天使高野及濱井女士之英靈、○○部隊戰歿英靈合同慰靈祭、於十六日午夜二時半、在承德東本願寺、由○○司令官以下該隊兵外及在承各機關代表國婦等參列之下、在嚴肅裡執行、是日在勇士之靈前、由關東軍司令官及各方面、贈以花環、以表其武勳、有所不忘也、並由○○隊長朗讀祭詞、其次一同向英靈禮拜、及僧侶讀經等後、又朗讀弔詞、與披露弔電、繼而由日本小學校學生徒唱歌、以增感激、同時並有讀經、各代表之燒香、最後有執行委員長之致辭、作從心之慰安護國之英靈、三時二十分始閉式云、所祀之英靈中之故濱井女士、乃係富山縣下新川郡出身、在中國事變勃發當初、昭和十二年九月以來、一在滿現衛戍病院、尤白衣之天使、自任勤務以來、無一日之缺勤、且對於入院傷病兵、盡以誠心看護、尤如慈母一般、同時爲皇國軍人、竟不顧一切、而且又服從院長之勸告、一心一意盡其看護傷病兵之本份、並女性之龜鑑、不幸去月二十一日因染疾病、年僅二十三歲、即逝去矣、

武功赫赫 國崎部隊榮耀凱旋（龍江）

【齊齊哈爾】此次諾孟罕事變、活躍於第一線之國崎部隊、著得赫赫武功、茲者戰爭協定成立、於今日（十三日）步武堂堂、而就凱旋歸齊之途本市各日滿機關、莫不喜形於色、而至站歡迎、計出席者爲在鄉軍人官公衙代表、協和少年義勇奉公隊、國防婦人會、日滿學生、其他市民等、均手持日滿國旗、至驛前歡迎、於是功高之國崎部隊、步武堂堂凱旋而本市云、

滿洲觀光事業發展策

滿洲觀光論文應募第三名當選

錦州（張爾文）

(7)

3 印刷品的利用

如名勝地旅行指南、旅行常識書、旅程旅費概算、列車時間表、畫片廣告、傳單、觀光明信片等、都是最普通而有效的刷品、不過用滿文印刷而問世的、不特觀光局發行的爲數甚少、即鐵道方面作製的亦不多見、希望今後要充實編製滿文這類的刊物、以普及滿人的觀光觀念

4 寫眞和映畫的攝製

把名勝、古蹟、風俗、習慣和年中行事等、攝製寫眞或映畫、介紹給一般人士、誘務遊覽的興趣、他的實例很多、他的成績也有顯著的發達、對滿人方面的、有滿鐵會社攝製的觀光影片、時常免費到各處公演、其中還有滿語發聲的、博得一般人士的好評、今後還望繼續的攝製這類作品、

5 其他的利用

觀光事業機關、要利用時機舉辦土產品展覽會、畫片廣告展覽會、寫眞展覽會、旅行展覽會、或對於博覽會和其他年中行事之舉行加以援助、以資啓發觀光思想

（四）觀光施設的方針

就前述滿洲國內現有的觀光施設、亦頗能使國內外人士得快適之觀光不過那都是些第一流的施設、適於誘致外客的、國內一般民衆沒有利用的資力、舉個實例來說、如某地方的溫泉、在滿洲歷史上最負勝名的、一般民衆利用的很多、後來施設美化起來、前此利用的民衆因爲費用（如室費、入浴費）過昂也就無人問津了、所以希望今後要注力於大衆施設、就是施設要大衆化、勿注重有形的利益、要着眼達成前述的無形目的、纔是上策呢、

（五）觀光資源之採發及愛護

觀光資源、就是觀光的對象之事物、不僅由於山川湖海所形成的優美風景、氣象和花卉鳥獸的特殊風趣、其他如海水浴場、溫泉等天然風物加以人工美化、更是有利的資源、此外如某國所特有的文化、古蹟、名勝、藝術、風俗、習慣以及文化施設、產業狀態、也都是有利的觀光資源、

有的人說滿洲除了歷史的古蹟和單調的山川以外、是沒有甚麼觀光資源的、其實不然、就如荒野開着的一朶野花、觀其辦法的如何、也可以勝過人工之美、値人觀賞的、換句話說、滿洲的觀光資源、由於人的創造、創設、創作而有所獲、聽說在美國『天墨米特』因地方、有『火的瀑布』出現的爲美國已竟有那有名的『奈拉格拉瀑布』若用普通瀑布的招牌是沒人去看的所以那地方的人想了一個法子把柴薪點着了火由山上落下、作成了火龍似的瀑布、因此來觀光的旅客、列車、旅館人滿、鐵路也加開了臨時列車、這實在是採發觀光資源的好模範、所以觀光資源的採發、不必待於觀光事業機關來督促、凡是地方民衆、爲地方繁榮着想、都有採發的義務、至於觀光資源的愛護、應由政府機關、對於國內的古蹟、古代建造物中、指定爲國寶或天然記念物、實成地方行政機關保管、以至觀光資源受到推殘、

受靖國神社大祭合祀光榮之故金東漢銅像建立

基金由全滿各省募集計五千六百元

【延吉】奮發滿洲國建國之理想、而參加治安肅清特別工作康德四年十二月於千振西方六公里地點壯烈戰死、得靖國神社大祭合祀光榮之金東漢氏、關於彼銅像之建立、由協和會間島省本部爲中心、進行計畫而此種基金擬自全國募集、按各省、迄十一月末所得全國有志之寄贈如左、

間島省二千圓、奉天省、新京特別市、三江省各五百圓、通化省四百圓、吉林、濱江、牡丹江省、各三百圓、龍江、安東、熱河省各二百圓、東安北安省各百圓、計五千六百圓、

壽北安省長到任

【北安】新北安省長壽丰彭氏帶同辻秘書官、乘十五日午後七時到着列車到任、於官民多數之出迎裡入於省長官舍、

成立醫師考委會 制考試規程頒佈

【吉林】省爲求人民健康上之注意、免得庸醫殺人起見、特組織限地醫師考試委員會、經省公署制定考試規程頒佈實行、仰各市縣旗一體知照此令、茲將規程列左

限地醫師考試規程

第一條　民生廳設左記職員處理、關於限地行醫考試事務、考試委員長一名、考試主事一名、考試委員若干名、書記若干名、監視員若干名、

第二條　考委員長、以民生廳長充之、考試主事以保健科長充之、考試委員及書記由省長命、但於必要時、得託官公立醫院之醫官、或技術者爲考試委員、

第三條　考試委員長、統理考試事務而指揮監督部下職員、考試主事承委員長之命、處理關於考試事務、考委長有事故時代理其職務、

第四條　考試委員承考試委員長之指揮、而從事關於考試問題之選定、及採點事務、並輔佐考試主事

第五條　書記承考委員長及主事之指揮從事考試庶務

監視員承考委長又考試主事之指揮、從事監場

第六條　考試委員於指定定日時全行考試之採點、並將其報告於考試委員長考委長審查成績表附具意見報告於省長、

第七條　考試必須科目、選擇科目一科目之三科目施行、

（一）必須科目、內科學（包含診斷學傳染病學）藥物學（包含處方調劑法消毒法）

（二）選擇科目、病理學（寄床上必要者）細菌學（與臨床關係者）外科學產婦人科學、眼科學、

第八條　試向限於臨床診療技術上、所須要之基本的知識之範圍者、

第九條　考試除特別之時候外以口述行之、

第十條　考試以百點爲滿點平均以六十點以上爲及格、但有四十點以下之科目時爲不及格、

第十一條　評點以實際從事於診療上無錯誤之程度爲基礎

第十二條　考試於申請隨時或申請考達一定數時、隨時行之、

第十三條　考試對於限地醫師認許、期限滿了後、再申請者亦須實行之、

第十四條　考查書依另樣式附限地醫師申請者考查書、

李產業科長着任

【昌圖】縣公署奉令組織產業科、現體已就端倪、關於科長人選業經省方指派李毓芬技佐充任、該氏現已着任、於本日（九日）親訪各機關、致新任之辭、聞該氏係開原縣人、學識優長、日語精良、此後對本縣產業上之開發、定有一番新計劃云、

救療所熱心不倦

【通化】省立救療所設立以來、業務有七期、其成績之良好、斷癮者皆感念所長、以下職員熱心不倦、可謂有口皆碑、近又由保健科轉入佐藤貞一氏、尤其對於癮者之飲食居住、並其他痛苦期間、每行善處種種慰問、加之醫師、助手溫喜良君、赤爲少年英俊、對於醫學方面、頗有經驗、對人接物和靄可親、對於癮者更加熱心醫療、若此之盡職、乃癮者之福音、禁煙之功臣、可爲該所前途稱慶不已云、

各地方瑣聞

▲鄭把頭喪命

【鐵驪】北安省鐵驪縣城、西四拾里、潘家崗住戶鄭大永將知命、於三年前曾充何鳳樓（別號）流一原籍朝鮮人、年鮮人居留民會長、至康德五年春貳月間、因事退職、經年包工深獲厚利、富有積蓄、因之家道殷實、待入秋以來、在縣屬南門外八里之前韓家屯、與移民團招有工人、包掃溝壕、該把頭熱心工務、不憚勞瘁、日夜督飭進行、刻不容緩、以期竣工、而達完善、孰意橫逆之來、竟不自知、忽於月之五日夜半時候、該氏赴段巡查工事、可謂、意誠心堅、手持提燈、將至溝邊、偶見怪漢一人奇裝異服滿面黑色、身高體胖肪大腰圓、尾隨數人、各持棍棒、潛伏溝間、窺見蜂擁而起、蓦向把頭團團圍住、供用亂棍打得鬼哭狼嚎、轉瞬氣絕身亡命歸陰府、俟經管內區牌長聞警、馳赴屍場、捉拿兇犯、至則遠颺、遂即報官親詣屍場檢驗、已死把頭、爲頭東脚西、仰面朝天、棒傷數處、渾身青紫、頭破血出、齜牙咧嘴、形容難堪、慘不忍覩、傷屍驗畢、當由官方備棺掩埋、以減慘劇而紹悲觀、並分令各區地保、務要齊心努力嚴拿兇究、以儆效尤、而維人道、勿使漏網兔致兇犯消遙法外云云、

▲街道已修平

【通遼】街公所長、中村科長中島位屯、因初多已屆、恐天寒、馬路凸凹不平、飭令商民、修葺街道、而利交通、派員督催、現將四街、及巷口、均已修整完成、突於昨天立冬、天時陡變、驟然大凍、馬路平坦、民咸稱便云、

▲猪肉貴缺乏

【通遼】邑內本出糧特區向來猪牛肉產量極巨、而今歲不但柴枝高貴、每車七八元、而牛肉五角半一觔、唯猪肉、由秋節迄今、初因肉商購入居奇、哄買欲貴賣、官府不許可漲價、近日以來、每觔五角、倫買老母猪肉、各肉商閉業、至今兩月、市民食肉者、莫不仰天而嘆、究其原因、屯鄉母猪售罄、斷絕根本來源云、

▲儉省煤炭矣

【旅順】關東州中央實行委員會、同旅順市役所、爲施行喚起市民、舉國節儉煤炭、故十一月十六日準啓官商、按設防寒洋火爐子在生爐之中、不用說是要儉省煤炭、注意嚴行防備煤烟、實施運動大會云、

▲烟組合成立

【新台子】烟草小賣商、現遵當局命令、業將組合會、成立公舉華興東、執事、楊東國、爲理事長、該氏、精明諳練、關於小賣價格之統制配給之斡旋、必能認眞辦理、能期達到、圖謀增進共同福利之協定、而實現矣、

▲綿布將運到

【新台子】德增永、爲綿布組合理事長、頃奉當局命令、本街、應領之綿布、將不日發到由各絲房照官行出售、而一般貧民、將換冬衣、均欣欣然有喜色云、

▲懷錶不翼飛

【北鎮】縣地籍整理局、閭陽驛第四分班辦公室、內有杜支班長爲辦公便利起見、特將鐵殼懷錶一塊、陳於辦公棹上、非止一日偶於日前午後五時許、竟不翼而飛矣現正在尋覓中、究竟蛛絲馬跡、不難務水落石出、珠還合浦耶、容再誌、

▲拾金不昧者

【北鎮】縣地籍整理局、第四分班連絡員蔣岐峰、前在該局內厠所拾得錢包一個、內計國幣拾伍元、又於某日下班後、在辦公室拾得金質鎦子一枚、均已分別璧還原主、事後又不受報酬、足徵古道熱腸、誠可謂之拾金不昧、且查該員家本寒貧如此不貪意外之財、尤爲難能可貴、洵可風矣、

▲大米感缺乏

【遼陽】市內大米一項、近日頗感缺乏、對於婚喪嫁娶需要甚覺困難、不徒大米就是粳米亦是同樣缺乏、故縣方正在研究對策云、

林某刀殺髮妻後 復自殺投井圖死

究因吸大煙抑有別情歟不明

【通河】本街警察署管內永勝街門牌十三號西順店、經理劉樹林、長女現年（二二）於十六歲許配林景廉爲妻、過門至今、已七易星霜、夫婦尚稱和睦、並生四齡小女、現與岳父劉樹林同居一起度日、於日昨（三十日）晨六句鐘許、不知因何事故、林景廉手持菜刀、將其妻林劉氏頭部砍斷、絕氣而亡、後將自己之頭部腦海中亦砍數刀、隨投入院內西南隅井中、幸被鄰人發覺得知急與店中救濟、未致殞命、正在渺茫之中、不省人事、當即報告本街警察署、經那署長等、前往勘驗檢視、現將被疑之店客等、逮捕拘禁、昨經那署長將屍體派人埋葬後、又訊問已起死回生之林景廉、究因何而殺、結果該林景廉言、因妻不守婦道、行爲不正、染成鴉片之癖等云、究竟其內幕如何、尙未偵知、以俟訪明續誌、

省立國高勤勞奉仕

【法庫】本縣爲提倡體育計、於街立優級學校新校舍前、開闢大規模公共體育場以資各官吏學生及市民運動於其間也惟該地壟陌崎嶇、凸凹不平、勢非施以平治之功則不得坦平廣場也、省立國民高等學校有鑑於此、爲促其加速度完成計乃實施勤勞奉仕、先生率學生、工作於其間、鑿台者、挖土者、扃抬者、車推者、絡繹於乃木病院西山之側、極盡勤勞奉仕之熱誠現工程已完成三分之一猶

錦縣驛舍新築竣工 舉行盛大落成禮

【錦縣】爲備錦州市之產業躍進、人口激增、錦州鐵道局、自去年九月即以工費約八十三萬元、進行錦縣驛之新築工程、茲因業已竣工、故於十五日舉行盛大之落成禮、又自十六日起、即開始營業云、

哈爾濱鐵道局 募集防諜標語

【哈爾濱】哈爾濱鐵道局總務科防衛係鑑於當此非常時局之下、爲喚起一般防諜工作認識徹底計、以期奸諜一掃起見、經協議結果、乃由即日起至十二月一日止、向哈爾濱鐵道局全體日滿俄系從業員、施行懸賞募集日滿俄三種文字防諜宣傳壁畫、及標語、關於賞金宣傳壁畫優秀作品、各賞金三十元佳作五名各五元標語日文滿文俄文優秀作品各一名、賞金十五元、佳作五名各五元云、

精神作興週間行事

【開原】開原小學校於十一月十日之國民精神作興週間、以詔書御賜下紀念日爲中心、實行神社日參、及勤勞奉仕、克已節約、獻金等、以謀銃後小國民之體位向上、及精神之鍛鍊强化云、

洮醴道上發現股匪

【洮南】醴泉至洮南之道上、往來運貨之脚車、絡繹不絕、因爲治安有素、久不聞匪訊發生、乃不意於日昨、有醴泉赴洮南載重大車一幫、行抵咖什台地方、突遇股匪將車通統扣住、即將車馬擄去十八四之數、及其他物件而逃、官兵聞訊、出隊力加痛剿、諒此跳梁小醜、不難一鼓蕩平云、

國民生活節約運動 禁郵賀年片贈花圈

【齊齊哈爾】基於非常時局之下、協和會側、對於國民健全生活、積極進行、日昨協和會市本部、招開分會長會議、商討關於生活改善之重要事項當經各出席者、苦心討論、議決兩大重要之事項、

（一）賀年廣告禁止之件、我國國民積習、每至舊年爲慰問遠隔之親友起見、每利用賀年片、往來致賀、後以此種風習、徒耗金錢、無利於人、經協和會唱導崇儉運動、在無形中、此種賀片、爲之取消、改爲在新聞紙上、刊登賀年廣告、藉以互達賀意、但現在新聞紙類太多、如均行刊登、所費頗巨、關於此事、亦係爲節約計、關於新年廣告之刊登、限於本地有總社之新聞紙、及本地有支局之新聞社、其他之一切新聞雜誌等、嚴禁刊登而尙崇儉之風、當經分會長全體贊同之下、遂決於來年度、徹底實行、

（二）關於花圈禁止贈呈關係、我國習俗、而遇葬祭式典時、多以花圈贈呈、以資弔唁、實際此等花圈、需款頗多、奠弔完畢、毫無所用、徒浪金錢、所謂奠弔者、不過盡其哀悼之赤誠即可、故在分會長席上、爲了改善生活、力事從儉起見、當經議決廢止、而改用實質經濟之贈聯代用、藉刷生活改善之實踐、以上兩大重要議案、刻已決議勵行云、

爲增進市民健康 將建大規模滑冰場

【齊齊哈爾】天氣日形寒冷、戶外運動漸不適宜、惟滑氷合乎冬季戶外運動、故市署行政科、茲爲增進市民健康計、而謀有市民滑氷之適宜場所、乃在龍沙公園東門外、着手建設大規模之市民滑氷場、周圍葦籬、以防風沙侵入、並長六米寬四米之休息室、同時僱有博役一名、以備招待、致其滑傷、係橢圓形者、縱長八十米、橫達四十米、刻因天氣尙不甚寒、故氷場尙未舖成、不久將來將能實現云、

續開賑委員

【海城】縣公署、爲河西[illegible]災、於月之十四日、午後一時、在縣會議室、招集各機關各團體等、五十餘名、續開賑災會議、首由常縣長、申述開會的意義、繼由行政曲科長、報告西部水災之慘狀、若以全省論、海城災情、居第三位、當經省公署來令、着本縣、赶速救濟、免得萬餘饑鴻、流離失所、是以本署有成立賑災委員會之舉、並望各機關、各法團、一致贊助、此次續開會議因所邀之男女角色、業已到齊定於十九日、開始演唱義務戲連續五天、共印戲票一萬張、每張定價一元二毛、業已按照票數、分配於各商民、截至今日、尙餘四百廿枚、再配給各機關、在場者一致贊同、並以海縣之欵、救海縣之災、一般善士、悉欣然樂爲、故閉會後即將餘票如數分完、亦可見吾海人士見善如不及矣、

黑河省綜合監察 月末起至來月中旬

【黑河】康德六年度黑河省綜合監察、由中井省次長任監察使、內分庶務、民生、產業、警務四班、自廿七日至十二月十九日、對黑河省公署、璦琿縣公署、璦琿農事合作社孫吳縣公署實施、監察重點、鑑該省以國防省之重要性、置於士木、產業、民心把握云、

商會長體國恤民

【乾安】商工公會、會長任兆會氏、副會長趙鳳林二君、品較重義、素已皆知、近來商民用品多感缺乏、二君上體意下恤心、配給麵粉、愼重分配並告以非常時局之下、務以節儉爲尙、現屆冬寒、各商售賣棉布、務使薄利出售、不得居奇抬價、以免暴利違法、因二君素日咸著信用、各商無不遵從、會長又不時招集、巨商執事、聚談貨價平定公允、商民購物、均稱物美價廉、二君之功、實爲感謝云、

衆議員慰問團預定廿日來齊

【齊齊哈爾】衆議院議員皇軍慰問團、福田關次郎氏以下一行七名、將於月之廿日午後十時五分來齊、預定下榻於鐵道旅館、翌日廿一日慰問在齊各部隊、廿二日午前七時卅分、由齊出發赴拉哈、視察同地集團開拓民云、

乙種委官赴奉應試

【台安】縣公署、現接到奉天省、採用甲種委任官、考試公令、當經本縣正副縣長、推薦縣署內、乙種委任官、趙錫九、李友桐、徐長策、劉明全、劉名儒、王子貴、孫大成白乃庚、中村信雄、藤奇博人等十名、限於本月十二日、以前到奉、應試甲種委任官、登格考試云、

蛟河縣檢舉暴利 鮮菓店數家被罰

【吉林】京圖綫蛟河縣年來爲商業躍進之地方、物價比較吉市猶高、凡屬各種商號無不之務財、如以暴利之實對之、可稱爲暴利地域、該縣公署基於省當局之命令、對於商號於前昨兩日、開始暴利大檢舉、以警務科爲中心指導、檢查之結果、有十餘家商號、違反規定之物價、私自高抬鮮貨店屬多下雜貨店舖等、經警務科審詢之結果、送交蛟河縣區法院、依法審判處罰、該地之奸商可以暫悟矣、

河神顯聖救牧童

【彰武】本邑西北、莘坡河、於昨晚、河水暴漲、有一牧童放牛、日暮時、看河口、坐一老翁、鬚髮皆白、年約八十餘歲、手持如意拐杖、身穿道衣、形容古怪與牧童云、日落天黑、何不回家、牧童云、河水漲、恐有危險、不敢過河、老翁說、吾在頭引路、你隨後、管保平安無事、牧童過河、不見老翁、此乃河神顯聖、次日牧童、焚香上供、以謝神恩云、

棉花較貴購買爲艱

【新民】向來民衆、慰寒良品、多賴棉花、需用極多、近年、雖經官府努力提倡繁植卒因收穫量少、供不應求、以故價格珍貴、幸賴官府抑制、未價買漲每斤售國幣二元上下不等、但一般的支出、多視收穫根石爲準、年來農村減收、食糧支拙、故對購買棉花問題感頗困難云云、

亡失農商貸欵抵押品聲明作廢

領名	坐落	四至 東	西	南	北至	等則	畝數	地照種類	原照編號
胡德月	陶代屯	溝道	壕	荒界	胡德保	城則	四.〇〇	地照信字	四五六
孟兆餘	孔家窩堡	道	韓鳳翰	荒	道	中則	八.四〇	〃	五二五
任秉貴	杏樹崗子	張殿貴	道	雷寬	吳荒	下則	一.二四	〃	五七九

請補發新照因貸借前東三省官銀號駐康平分號之手概作無效特此登報聲明

右記地照因貸借前東三省官銀號駐康平分號作抵押品於事變時被該號人員帶走除請補發新土地執照外無論落於何人之手概作無效特此登報聲明 康平縣公署公告

藝華影片公司新製
偵探驚險滑稽鉅片
三集 化身姑娘
演期・十五日 十六日 十七日 十八日 十九日 二十日
演六天
北市場
雲閣電影院
本期內・優待時間暫停
今日放演
大西關
天光電影院
兩院・長期優待券末日有效
暗殺明鬪・巨匪首領・流毒社會・怪物偵探・假威武令人棒腹
（主演）
袁美雲
王乃東
關宏達
韓蘭根
秦桐
瘦胖二將・殺敵逞奮・大顯出手・破匪窟・設計謀救・莉英弄巧成拙・
・較頭二集・看着更為過癮・・・・

經濟與產業

家畜調整法 十六日以勅令爲公布

【新京】確保家畜資源、且爲需給關係調整之起見、新制定之家畜調整法、六日通過國務院會議、經參議府會議之諮詢得御裁可以十六日勅令有左記公布、

家畜調整法

第一條 本法所稱家畜者係指馬、牛、騾、駱駝及綿羊而言

第二條 主管部大臣爲確保家畜之資源調整其需給關係於家畜之移動配給、輸出入或屠宰得發必要之命令或爲必要之處分

第三條 主管部大臣對於與前條之命令或處分有關係之事項得徵取報告或爲帳簿其他物件之檢查

第四條 主管部大臣得將本法所定職權之一部委任省長或新京特別市長

第五條 本法所稱主管部大臣者係指治安部大臣、產業部大臣或經濟部大臣而言

第六條 違反第二條規定之命令或處分或根據其命令所爲之處分者處六月以下之徒刑或五千圓以下之罰金

第七條 不爲依第三條規定所命之報告或爲虛僞之報告者處三百圓以下之罰金或科料

第八條 關於前二條規定之適用依康德五年勅第二百二十五條關於適用政法規罰則之件

家畜調整法理由書

茲因產業及軍事上有統制家畜之配給移動及貿易而確保其資源並調整其需給之必要、用特提出本案也

工務科長來法

【法庫】奉天省土木廳工務科長、爲視察本縣之道路及河堤、起見於日昨來法、當隊副縣長及河合技士、伴導赴邑南依牛堡三面船一帶視察、聞勾留二三日始行他去云、

奉天物價之 依然呈漲勢

【中銀調查】奉天十月中批發物價指數平均總指數二〇一、四比前四二四%、比對前年同月二八、五三%均呈上昇依然爲騰勢一途、於品目別調查品目六三、品目中騰貴二五品、品合三六品、低落僅爲二品、類別指數如左（大同二年平均基準、）

		前月對比%	前年同日對比%
特產	(六)二九八、二	(十)八、〇四	(十)一五、四九
雜穀	(五)二二九、二	(十)四、〇五	(十)七五、一二
食糧及嗜好品	(三)一七八、四	(十)二、七一	(十)二五、一九
紡織品	(三)一九九、五	(十)一、三二	(十)一七、七七
金物	(七)一五六、五	—	(一)九、三三
建築材料品	(六)二〇六、六	(十)一、六二	(十)三八、八四
燈火品及燃料	(六)一五一、九	(十)七、四三	(十)二九、〇六
雜品	(八)二〇九、三	(十)三、四六	(十)二九、二八
總指數	(全)二〇一、四	(十)四、二四	(十)二八、五三

日本內地銀行資金 滿洲國流入頗多

【京城】最近內地銀行資金通關東洲流入滿洲國者爲頗多、故滿洲國中銀並興銀中心之資金計畫呈瓦壞狀態、關係銀行中之題化者不少、即如鮮銀之大連支店貸款等最近突破一億圓、將向迫二億圓、呈驚異的實狀、該傾向、不但鮮銀正金第一三井三菱等內地有力銀行大連支店同之呈激增、更三和安田等有力銀行進大連支店設置計畫而該銀行之貸款增加蓄基滿洲國內貸款增加、是等爲滿洲國內資金供給機關、當初以未申銀並興銀爲發券社債銀行不認他之金融機關之存在不認、而及今日、滿洲國產業開發計畫爲中心、資金需要達豫想外之巨額、以中銀及興銀之資金力到底一不能貽、最近滿洲國政府對關東州之資金行流入、出默認之態度、內地有力銀大連支店之諸貸款之激增爲基因、今後該傾向繼續近場合、滿洲國內資金調整工作事實上爲不可能關于該經濟關係銀行帮以頗興味爲觀察

小麥蒐貨不良原因 係二重檢查制度乎

【新京】大豆等主要糧穀、小麥之統制、會以十一月一日爲消實施、但因其蒐貨成績不良、當局正在研究對策中、關於小麥上市之不圓滑之主要因不外（一）依交易所檢查與國營檢查之二重檢查之煩雜、檢查規格之不統一（二）不搬入國營檢查、直接搬入地方別集團內之工場、或向磨坊等之逃避爲多等等、故比之例年蒐貨極不良好、對第一問題視爲關於制度上檢查規格等尙有考慮之餘地較多、對第二問題、由交易所運至車站、運至工場、勿寧以由交易所直接運至工場、在運搬費上、實際頗經濟且便利、故雖知實施統制、而如此運搬者頗多、對統制法急速實施與蒐貨制度應速講以適切對策、乃一般所要望者也、

密拉諾之國際貨市者 滿洲國特產出品

【新京】滿洲國鑑對外宣傳或外貨獲得豫企圖滿洲特產之世界市場進出、對明年五月密拉諾開催之國際貨樣市、決滿洲國特產品之登場

該國際貨樣市、係與德國萊普洋、存世界二大宣傳市場之稱係歷史的存在、因歐洲大戰勃發萊普澤貨樣市之明年開催不待期故該貨樣市變密拉諾會爲中心、政府其他關係團體關係商人協力下出品、滿意貿易協定外品則絨毯、蘭細豚毛二加工品、其他之特產物、以謀將來一般貿易之促進來十七日午後一時、於中銀クラブ參集三菱商事、大倉商事滿鐵事管公社滿畜滿蒙毛織、吉林工藝指導者商工ガラス大阪商船等之代表者參集協議提示商品之撰擇、其他而更向全滿各業者求積極應援、

電業股申込締切 滿洲證券界劃期

【新京】滿洲國証券事業之育成企圖之滿洲國政府所有株國內解放如概報電業株六十萬株中十五萬株以滿洲証券業者爲對照決解放滿洲取引所於幹旋下以取引員爲取扱店十五回開始申込受附、人氣沸騰申込株式數、超過公開株、爲頗盛況、日本內地公開株及同株十五回爲申込締切右株數之配賦爲來二十二日決定申込殺倒、於滿洲國內株式投資熱之旺盛及滿人方面之株式認識向上爲表示將來 因國內之公 社債發行、株式之公開對証券事業發展處寄與不少、特爲產業五年計畫促進之起見、對國內資金調達一新紀元爲劃定

日本政府將採用 收買產金獎金制度

【新京專電】日本政府於月二十五日、將對外滙兌基準改爲美國貨幣、其行市爲二十三弗之六分之七因而於收買黃金之價格上與世界的市價距離甚遠、於是基於各種情形、其收買金價亦行提高、其差黃金產金買收價格之獎金制大藏省今於十一日公佈、即日實施矣

我滿洲國產金五年計劃、由官民之努力、已行三年生、近以物價及勞賃之昂騰、生產費亦隨之增加於是其豫定計劃不無感覺不安之處、政府當局鑑於此種情形而研究各種對策金之收買價格亦將設立獨自的產金買上價獎金制度以斯促進金產之增加、目下關係當局正在協議研究中云、

東京砂糖取引所 解散決議

【東京】東京砂糖所開催午五日臨時會員總會、附議取引所解散、其結果滿場一致可決對主務省爲認可方申請

國際膠皮之 統制委員會

【倫敦發】國際膠皮統制委員會、今十五日明一千九百四十年第一期（一月十三日）之輸出許可率八十%右比本年第四期之輸出許可七十五%爲五%之提高、」

十月下旬之 對外貿易趨

【新京】十月下旬貿易輸出四百萬圓、輸入五千三百萬圓差引入超三千九百萬圓比前年同期、輸出百萬圓輸入千二百萬圓增、於入超額爲千三百萬圓必寥加、最近禮輸出狀況、依歐洲戰亂之對歐輸出減退、對日並對華輸出却待增加傾向關于輸入、因日本之滿關華輸出調整令之影響、米麥粉、砂糖、綿織布等各各呈減少傾向（單位千圓括弧內前年同期）▲印做人超

	輸出	輸入	超過
日本	九、二四〇 (九、二三七)	四八、五七九 (三四、〇六六)	▲三九、三三九 (▲二四、八二九)
支那	四、九〇四 (二、八四六)	一、一一三 (三、八九八)	三、七九一 (▲一、〇五二)
第三國	三二九 (三、三九四)	三、九二五 (三、〇一九)	三、六〇六 (三七五)
合計	一四、四六三 (一五、四七七)	五三、六一七 (四〇、九八三)	三九、一五四 (〇二五、五〇六)

○奉天大東書局最近出版新書○

數學理化表解全書 一冊八角
代數表解 一冊二角
算術表解 一冊二角
幾何表解 一冊二角
三角表解 一冊角五
化學表解 一冊角五
物理表解 一冊角五
各科常識問答叢書 五冊二元
一問一答日語新尺牘 一冊三角五
實用初步交際法日語會話 一冊三角五
▲全滿各大書局均有代售 備有書目函索附郵四分▼

尺牘句解 一冊三角五
廣註寫信必讀 一冊三角
新白話書信 一冊七角
林黛玉日記 一冊三角
芸蘭淚史 一冊三角
蕙芳日記 一冊三角
脂脂夢 二冊七角
恐鳳啼凰 二冊七角
情天恨海 一冊四角五
美滿姻緣 一冊三角五

天涯芳草 一冊三角
富貴春夢 一冊三角五
賢孝劍俠傳 二冊各三角
五岳奇俠傳 五集各四角
少林女俠 一冊七角
巾幗英雄 一冊四角五
雌雄劍 一冊二角五
峨嵋豪俠傳 二冊一元
◇以上各書一律八扣◇
◇外埠函購寄費加一◇

總發行所 奉天鼓樓北 大東書局

雙層化積膏
萬靈虎骨酒
特製至寶三賢丸

筋骨疼痛 胃脘腹痛 婦女血積 足手拘攣 半身不遂 陽痿囊縮 精關不固 腎虧腰痛 經神衰弱
四肢麻木 五積六聚 經血不調 筋骨麻木 腰腿背痛 婦女血寒 夢遺自遺 精神萎弱 淋濁疝氣
腰腿背痛 多年痞塊 經閉白帶 中風中寒 心腹疼痛 子宮寒冷 陽痿早洩 精乏髓空 下元虛冷
風寒濕痺 腎寒疝氣 每份壹圓 痿痺癱瘓 腎寒疝氣 每瓶貳圓 房勞過度 氣力短捉 每盒參圓

總發行 奉天市鐘樓南路西 德潤堂藥局

外埠函購郵費不加惟虎骨酒至少須三瓦方能寄再信內裝(匯欵)票務祈掛號

光陸 CAPITOL THEATRE

今日開演

日本東寶公司出品・全部有聲實事戰爭巨片

揚子江艦隊

十一月十七日十八日十九日三天

旌旗蔽日！實地寫眞・砲火迷空！完全實景・掃海艇與烘炸機並進 槍砲彈與手榴彈齊飛・驚險恐佈・

（加演防共）

二十三日准演 全市渴望 新華公司出品 古裝有聲巨片 木蘭從軍 陳云裳 梅熹（主演）

明星影業公司 偵探有聲巨片

十一月十七日十八日十九日公演

古塔奇案

龔秋霞 王憲齋 主演

廿三日准演 新華古裝巨片 木蘭從軍

皮膚恰劑

痒・疼・頑強難治的一切皮膚病、務選使用滲透療法妙葯「皮膚恰劑」一擦立見神効。

使用法也很簡單、而毫無如他藥那麼刺激、使之發生刺戟、疼痛、等之危險、本劑強力準確的殺菌力、不論皮膚之表裏、無一不能滲透、而對病巢、直接殺菌、殺蟲、消炎、止癢、賦活等功能、以促進治、故此本劑之卓效、早已播傳於四海、其銷路亦試有日增月大之盛況。

本劑「皮膚恰劑」所以博取「皮膚病患者之救星」的絕讚、而其特長、不僅用法異常簡單、並無污損衣服、肌膚等處之弊病、不癢不疼、最在暢爽之中、收見凖癒之理想的効果、故舉全球藥學界、均皆齊口讚稱爲「驚異的靈葯」！請試一番始知言之不謬。

購買時務須指明「皮膚恰劑」以免購錯。

最効効驗
發瘊的皮膚病・水泡
頑癬・疥・汗疹
爛疥・濕疹・斑酒刺
痔瘡・疽・毒虫咬
臉疱・瘙痒性疾患

廿錢 五十錢 一圓 二圓

有名藥局均有代售

總發售 山崎帝國堂 東京・神田・須田町

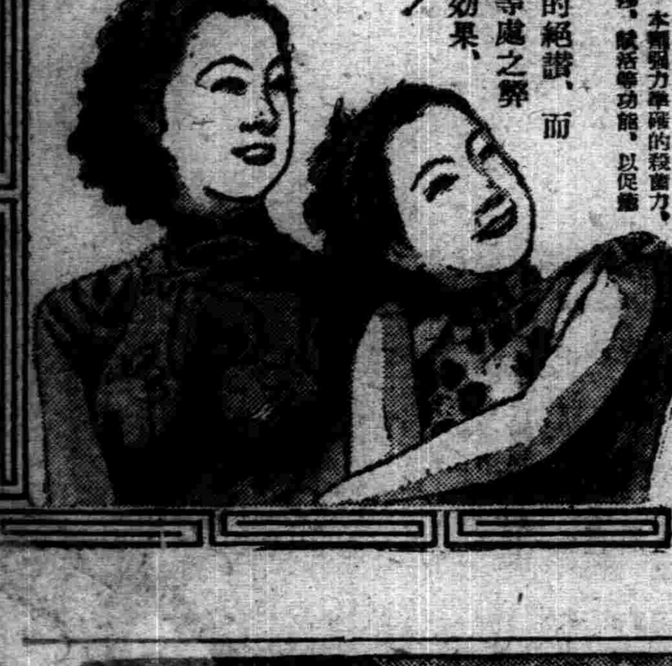

淋病

伊斯拉文（イスラビン）糖衣片

〔主治〕
急性慢性淋病
淋病性膀胱炎
淋病性關節炎
淋病性副睾丸炎
婦人淋病
細菌性腸疾患

本片劑中之主成分、經過消化器官以後、其結果必取道腎臟、通過淋菌巢穴、自尿道口排泄體外、此其間直接對淋菌之有殺菌及抑制發育之作用、自可無待贅說、同時因其又能鼓勵體內細胞、頗足以增進全生體之抗淋力量是故淋病患者服本片劑以後、先則可去尿道漏膿及排尿疼痛等症狀、繼則尿歸清澄、淋絲消失、以至於顯微鏡下不能證明淋菌、此外如淋病性關節炎及淋病性副睾丸炎等、且莫不可由此而達治癒。

本片劑內服期間、並無不良副作用之弊、而儘可安心連用、是爲特長。

【服法】每次服一至二片、一日三次、飯後即服。

包裝 一〇片 三〇片 五〇片 一〇〇片 三〇〇片 五〇〇片

詳細仿單 函索即寄

各大藥房 均有發售

株式會社 武田長兵衛商店
總行 日本大阪市東區道修町
支店 奉天市春日町十三番地

結核乃健康勁敵

健康在生活的過程裏，佔着極重要的條件，有了健康，隨着纔有樂趣和進取，倘若沒有健康，任憑你有何等的毅力和天才，也是歸於灰燼的，只有忿怒和憂傷，論道人生的幸福呢？那更是望風捕影了，這樣可見健康該是何等的重要呢，那麼健康的人，應該怎樣慶幸你的健康，體弱的人，應該如何注意你的健康，準備鞏固人生的大前題？

値此秋末冬初的時候，空氣的溫度，呈着極大的變化，極易使人感染，肺炎，氣管支炎，與感冒等々的病症，當感染之初，很多的人，都是不加以注意，任其滋長，可是身體强壯的人，病勢定必自消自滅，因爲强壯的身體，有抗病的機能，身體較弱的人呢？若是感染了以上的諸症，也學健康的人，一味的放棄，不加以治療，可就有不堪設想的危險了，我們看這人群裡凡是得大病的人，不都是這樣受的害嗎！現在就拿結核病來說吧，結核病的感染，並不是驟然就使你面無血色，體瘦如柴，乃是漸進的使你葬送在病榻的呻吟裡，甚或使你的生命停止，若在發病之初，即肯認眞的治療呢？絕不致流於大禍，既然如此，不論何種病總是無病防有病，有病宜治病，眞是賢明的辦法，結核病在各國，人々都認爲是可怖的症候，凡是罹此病症的人，都是抱悲觀的，預料死期必至，可是今天的醫學並不是那樣的低劣了，可怕的肺病，居然也認爲普通的病症去治療，不但使病症可以除掉，更可以除根，那就是現在最流行的「病源療法」該法以最新的醫學的原理，用最有醫療價値的製劑，那就是「若素」了，若素裡含有「理把哉」和「富拉賓」的成分，理把哉能以解除結核菌的蠟衣直搗病巢的深處，致其死命，富拉賓能以加强局部的組織，提高其生理的機能，使健康完全恢服爲止，又因「若素」是有益的活性黑非菌製品，所以其治療範圍遠超其他類似藥品以上，在平素服用「若素」能使保有健康胃腸，持有强力的消化和吸收，身體有充足的精力和血液，不但能解除肺病和各種的胃腸病，又能防止一切疾病發生，說「若素」是治療藥亦可說「若素」是營養良藥更可，所以爲身體健康還是請服用「若素」爲宜。

繪圖解說

第一圖 結核菌感染的開始，由氣管而至於肺部，以乳幼兒患者居多，可是感染的機會，與歲數相反。

第二圖 左肺門的淋巴腺，也是肺結核最初的形成處，結核至此種情勢，百分之九十九能够痊愈。

第三圖 淋巴腺結核，在氣管處呈現潰爛情狀，這也就是肺結核的初期現象幼兒居多，靑年人次之。

第四圖 結核菌由肺門推進，而侵入血液中，此種狀態，肺病已然成形，也就是靑年人常患的肺病。

第五圖 如四圖的所指轉移情形，每遇到體內抵抗低微時，病勢更有擴大的情勢，有生命的危險。

一個月份一圓六角
各地藥房都有代售

愈後感謝

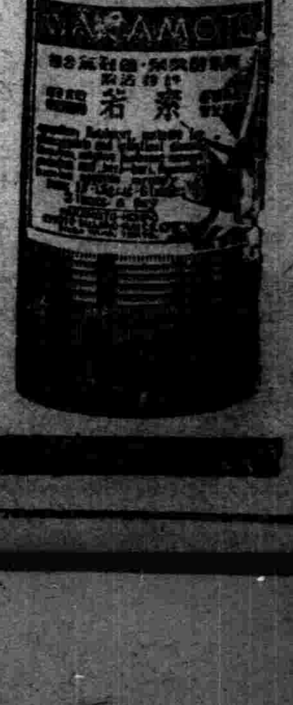

胃腸營養 若素

總發賣處 奉天信濃町十七番地 若素本舖